ESTABLISHED 1872, NO. 20622 THE SHUN PAO SHANGHAI, TUESDAY AUGUST 26, 1930

申報

中華民國十九年

八月二十六日 星期二

外埠四張半 本埠另加增刊二大張

今日本報售大洋四分

第二萬零六百二十二號

商務印書館發售

中西文具

▲筆墨硯池 ▲鉛筆橡皮 ▲石筆粉筆 ▲不碎石板 ▲蠟筆顏料

▲各色墨水 ▲墨汁膠水 ▲打印水盒 ▲鋼筆筆尖 黑板布

▲算盤規尺 ▲書包紙夾 ▲信箋信封 ▲各種鈔簿

中華書局最新出版

語體初級中學用書

根據三民主義，從科學見地，和社會需要，遵照教育部新頒布的初級中學課程暫行標準，採用最新心理的編輯方法編輯而成。各書都用語體文，簡易明白，引人入勝。教師講授，學生學習，都很便利。

(印有樣本 函索即寄)

- ★新中華初級中學 三民主義 鄭昶編 陳立夫閱 全二冊 各四角
- ★新中華初級中學 建國方略 鄭昶編 林振鏞閱 全二冊 各二角
- ★新中華初級中學 國語與國文 朱文叔編 陳棨校 (全六冊) 第一二冊各六角 第三冊七角 第四冊八角 第五六冊各九角
- ★新中華初級中學 本國史 鄭昶編 金兆梓校 全二冊 第一冊七角
- ★新中華初級中學 外國史 鄭昶編 金兆梓 張相校 全一冊 七角
- ★新中華初級中學 本國地理 葛綏成編 喻璞 楊文洵校 全二冊 第一冊七角
- ★新中華初級中學 外國地理 朱文叔編 楊文洵校 全一冊 八角
- ★新中華初級中學 生理衛生 盛賚治編 華文祺校 全一冊 六角
- ★新中華初級中學 自然科學 華文祺 鄭賚治編 全三冊 第一冊七角半
- ★新中華初級中學 算術 張鵬飛編 鄭寰治校 全二冊 第一冊七角

中學校用書

- 新中華初級中學 本國史 金兆梓編 二冊 上冊七角 下冊六角
- 新中華初級中學 外國史 金兆梓編 一冊 八角
- 新中華初級中學 本國地理 [illegible]編 二冊 上冊八角 下冊六角
- 新中華初級中學 外國地理 楊文洵 葛綏成編 一冊 九角
- 新中華初級中學 算學教科書 張鵬飛編 六冊 各三角半
- 新中華初級中學 算術 張鵬飛編 一冊 五角
- 新中華初級中學 幾何學教本 張鵬飛 薛德治校 二冊 各七角
- 新中華初級中學 英語(混法)讀本 沈彬編 六冊 第一冊四角 第二冊五角 第三冊六角
- 新中華教科書 高等英文法 沈步洲 王祖廉編 一冊 一元二角
- 新中華教科書 中等商業簿記 秦開 王祖廉編 一冊 六角
- 新中華教科書 中等樂理課本 秦楊白編 一冊 五角
- 新中華高級中學 國文 沈頤編 第一冊 九角
- 新初級中學 公民課本 舒新城 陸費逵編 三冊 各二角半
- 新中學 人生哲學 舒新城編 一冊 一元四角
- 新中學 論理學概論 吳俊升編 一冊 一元
- 新初級中學 古文讀本 沈星一 黎錦熙等編 二冊 各四角
- 新初級中學 國語讀本 沈星一 黎錦熙等編 三冊 第一冊六角 第二冊七角 第三冊八角
- 新中學 國學必讀 錢基博編 上冊一元 下冊一元四角
- 新高級中學 古文讀本 穆濟波編 三冊 各六角
- 新初級中學 混合英語 沈彬編 六冊 第一冊四角 第二冊五角 第三四冊各六角 第五六冊各七角
- 新初級中學 英語讀本 沈彬編 三冊 各六角
- 新初級中學 英文法 王德熙編 二冊 各三角半
- 新初級中學 英文作文法 謝頌羔編 一冊 一元五角
- 新高級中學 英語讀本 朱友漁編 一冊 一元二角
- 新中學 英文典與文作法 黃添福編 一冊 一元二角
- 新高級中學 英文典 王昌祉編 一冊 一元二角
- 新初級中學 本國歷史 金兆梓編 二冊 各六角
- 新初級中學 本國史參考書 金兆梓編 二冊 上冊九角
- 新初級中學 世界史 金兆梓編 一冊 六角
- 新初級中學 本國地理 丁警盦 李廷翰編 二冊 各六角
- 新初級中學 本國地理參考書 丁警盦編 二冊 各六角
- 新初級中學 世界地理 丁警盦 謝彬編 一冊 八角
- 新初級中學 混合理科 鍾衡臧編 六冊 各三角
- 新初級中學 生物學 陸費執 張念恃編 一冊 四角
- 新中學 植物學 宋崇義 陸費執等編 一冊 精裝八角 並裝五角
- 新中學 動物學 宋崇義 謝恩增等編 一冊 精裝九角 並裝五角
- 新中學 礦物學 宋崇義 王烈等編 一冊 精裝九角 並裝五角
- 新初級中學 生理衛生學 張起鈞編 一冊 精裝一元 並裝六角
- 新中學 物理學 鍾衡臧編 一冊 精裝九角 並裝五角
- 新中學 化學 鍾衡臧編 一冊 精裝九角 並裝五角
- 新中學 經濟學大意 歐陽溥存編 一冊 四角
- 新初級中學 混合法算學 張鵬飛編 六冊 各四角
- 新初級中學 混合法(算學習題答案) 張鵬飛編 六冊 第一二冊各一角半
- 新初級中學 混合數學 傅種孫 程廷熙編 六冊 各六角
- 新初級中學 算術 胡敦復 吳在淵編 一冊 精裝一元二角 並裝八角
- 新中學 算術習題詳解 張鵬飛編 一冊 精裝一元四角
- 新中學 代數學 秦汾 張鵬飛編 一冊 精裝一元二角 並裝八角
- 新中學 代數學(詳解習題) 張鵬飛編 一冊 精裝一元六角
- 新初級中學 幾何學 吳在淵編 一冊 精裝一元 並裝七角
- 新中學 幾何學 胡敦復 吳在淵編 一冊 精裝一元 並裝七角
- 新中學 幾何學(詳解習題) 張鵬飛編 一冊 精裝一元八角
- 新中學 平面三角 胡仁源 張鵬飛編 一冊 精裝八角 並裝五角
- 新中學 平面三角(詳解習題) 張鵬飛編 一冊 精裝八角
- 新中學 解析幾何學 余介石編 一冊 九角
- 新高級中學 代數學 張鵬飛編 一冊 九角
- 新高級中學 幾何學 胡敦復編 一冊 一元六角
- 新中學 圖畫課本 何元編 四冊 各四角
- 新中學 中等造花課本 阮達人編 一冊 四角

師範學校用書

- 新師範 教育學 王熾昌 劉伯明編 一冊 四角
- 新師範 教育史 王熾昌編 一冊 四角
- 新師範 教育入門 周之淦等編 一冊 五角
- 新師範 心理學 杜定友 王引民編 一冊 四角
- 新師範 論理學 王熾昌編 一冊 四角
- 新師範 各科教學法 曹芻編 一冊 九角
- 新師範 單級教學法 陳獻可編 一冊 二角半
- 新師範 小學組織及行政 饒上達 朱文叔編 一冊 七角
- 新師範 算術 陳懷書編 一冊 八角
- 新師範 算術問題答案 陳懷書編 一冊 二角
- 新師範 農業概要 顧復編 六冊 各四角
- 新師範 圖畫教材概論 呂澂編 二冊 四角
- 新師範講習科用書 國文 錢基博編 二冊 各二角半
- 新師範講習科用書 國文參考書 張[illegible]編 一冊 五角半

【師範講習所用書】

- 講習用 國文教科書 潘武編 二冊 各四角
- 講習用 算術教科書 顧樹森編 一冊 五角
- 講習用 理科教科書 成[illegible]編 二冊 各五角
- 兒童心理學講義 朱光 楊保恒編 一冊 二角半

農業學校用書

- 中等農學通論 陳[illegible]編 一冊 四角
- 中等土壤學 楊炳勛編 一冊 三角半
- 中等植物育種學 徐正鏗編 一冊 七角
- 中等作物學 周汝沆 陸費執編 一冊 三角半
- 中等稻作學 周汝沆 楊炳勛編 一冊 二角半
- 中等棉作學 馮澤芳編 一冊 二角半
- 中等園藝學 陸費執編 一冊 三角半
- 中等蔬菜園藝學 顧華孫編 一冊 四角
- 中等林學大意 殷良弼 梁希編 一冊 三角半
- 中等肥料學 蔣繼尹 陸費執編 一冊 二角半
- 中等農藝化學 蔣繼尹編 一冊 二角
- 中等農業氣象學 倪慰農編 一冊 三角半
- 中等農具學 顧綸澤編 一冊 三角半
- 中等畜產學 梁錦編 一冊 四角
- 中等家禽學 梁錦編 一冊 三角半
- 中等水產學 周監殷編 一冊 六角
- 中等養蠶法 王監慶編 一冊 三角半
- 中等農業經濟學 顧綸澤編 一冊 三角半
- 中等農產製造學 包容編 一冊 五角

地圖 地球儀

- 中華民國大地圖 彩印一大幅 一元二角 裱工費八角
- 中國國恥地圖 彩印一幅 一角
- 初中高小適用 最新本國地圖 葛綏成編 彩印一冊 一元六角
- 新中 中等本國地圖 丁警盦 葛綏成編 彩印一冊 一元四角
- 新中 中等世界地圖 丁警盦 葛綏成編 彩印一冊 一元四角
- 最新地球儀 直徑十寸 直徑七寸 每具六元 三元半

上海緒綸綢緞大廉賣

今日起

秋季 大減價三星期

北市
老九章
老介福
老九綸
大綸
老九和
大盛

南市
大昌
何恆昌
大成

永安公司

十二週紀念大減價廿一天

南貨部業已開幕

特設廉價部及一元貨品部

特聘粵東著名餅師選用上等材料精製

中秋月餅

減價期內特價九折

請穿

「三友」軟自由呢國貨西裝

國曆八月二十日起 三友實業社△大減價廿一天 上海南京路浙江路東總公司門市部郵售部及南市蓬萊市場門市部同時舉行。

△美術領帶，買一送一，各貨八折九折，特價，一律廉價▽

表示民族自立 表示生活自立 衣着請用國產

泰豐罐頭食品公司廿五週紀念

大減價十天

八月念四日起九月一日止

一年一次 例不展期

（上海南京路中市）

九一四

白濁新藥 內服新藥 外用藥膏

清血滅菌

患花柳者速購九一四對症發藥轉危為安

上海北京路中法藥房總店發行

全國分店均有出售

唯一國貨潤面劑

孩兒面

本年批發門市概不加價

羅威公司化粧香品概照原價

孩兒面出品以來，風行國內外，莫不樂于採用，良以質料優良，香潤不膩，製造精緻，超越舶來，與其用外國貨，不若用本國貨，想國人人同此心，本年雖材料價昂，自願犧牲，並不加價，值茲秋涼，此品行將上市，批發門市，歡迎惠顧！

大瓶七角半 小瓶四角 樣瓶二角

上海北京路芝栗路西口

中法藥房總經理

全國中法中西分行均有出售

燕醫生

紅血丸

補丸

血乃養身之寶紅血丸乃補血要藥凡血氣虛虧神傷力脫胃呆食滯夜不安眠少年斲傷老年體弱者服此丸莫不神效

利大便補血 解血毒藥 引病出外藥

力平肝健胃 除痰壅藥 去風藥酒

唯一良藥 止咳藥片

上海老晋隆洋行經理

天津 漢口 香港 廣東 博物院路 奉天

各分行及各埠藥房均有出售

經營地產者注意

君若欲經營投資地產事業機密而可靠請臨四川路七十號中國營業公司面晤經理必能洞悉一切而使君信任也

世界書局承認抄襲開明英文讀本　標準英語讀本之鐵證

本店出版之開明英文讀本係前北大教授林語堂君編著第一冊於十七年八月出版第二三冊翌年七月九月出版林君費十餘年心力精研苦思之始克成書其編制新穎體裁特創早蒙國內學者及各地教師交口稱譽并於本年二月二十六日經教育部審定頒給第三十八號執照不意世界書局於本年二月四月先後出版標準英語讀本三冊其體裁編制內容形式乃至文字圖書殆無一不從開明英文讀本模仿剽竊而來一見幾難辨別本店以其有意侵害著作權不當經摘錄要點託友人向該局勸告請其自動停版詎該局除直認第三冊一○一頁詩一首抄自開明讀本自願修改外餘皆狡辭詭辯不曰不謀而合卽曰智者所見略同混淆黑白莫可理喻不得已於七月二十六日委託律師致函該局請其答覆二十七日該局英文編輯員卽該書著者林漢達君卽親至林語堂君寓所請求和平解決願將模仿抄襲之點酌量修改林語堂君告以須與本店商量二十八日該局編輯所長范雲六君親函本店章錫琛君介紹林漢達君面談據稱編輯該書確係採用開明讀本之方法編制惟因未明著作權法故內容形式均不免有雷同之點希望原諒云云章君告以俟與本店當局及林語堂君商議後答覆二十九日上午林漢達君又親來向章君索答値章君外出留條而去下午經章君函致林漢達君述商議結果允許和平解決惟須該局承認先決條件三條第一條卽爲該書著者須依照開明讀本著者意旨將該書修改林漢達君接信後卽於是日親訪林語堂君値林語堂君外出又留一條聲明爲和平解決討教如何修改之事次晨又親訪林語堂君面詢修改實際辦法林語堂君示以修改原則三條（一）文句抄襲者（二）一課中雷同至數處者（三）排法形式故意模仿者詎林漢達君去後該局委託律師來信竟將責任完全諉卸於林漢達君個人並不認有曾經自認抄襲之事本店仍請律師駁覆以林漢達君爲該局僱用職員該書又由該局發行何能諉卸責任至抄襲部分事實具在更非空言所能掩飾該局律師覆函對第一點無一字提及對第二點則轉述林漢達君聲稱承認第三冊中之英詩確係採用開明讀本已願自動修改而不認有承認抄襲之語並謂事出無意問題極小云云查林漢達君爲該局雇用之英文編輯第一次來店持有該局編輯所長函件二次來店留條中有敝公司欲知該事可否由達自行解決之語可見其兩次親至本店三次親訪林語堂君均負有該局之使命則其對本店對林語堂君之一切言動均可視爲代表該局之言動該局何能諉卸責任該局編輯此書果係出自獨創於他家著作權並無妨害又何必百端諉卸證諸該局編輯所長函中已有敝局出版標準英語聞與貴處出版開明英文有相似之嫌疑之語而該局律師信中亦確認該書第三冊中採用開明讀本材料試問採用與抄襲其義有何區別況林漢達君叠次親訪林語堂君留條有討教如何修改之語倘非先認抄襲豈有遽肯自願修改之理假令所修改者僅有英詩一首又何必向林語堂君討教是其抄襲本店讀本侵害本店著作權已成不辯自明之事實該局始而承認繼而狡賴前後反覆實已圖窮匕見世界書局爲中國有數之大書局乃竟違反出版道德蔑視社會信義至於如此實可寒心除向官廳請求法律解決外特將交涉經過及該局文件披露敬求各界公判至該兩書雷同近似之點明眼人一加比較卽可辨識卽該局已先自認更無待指摘矣

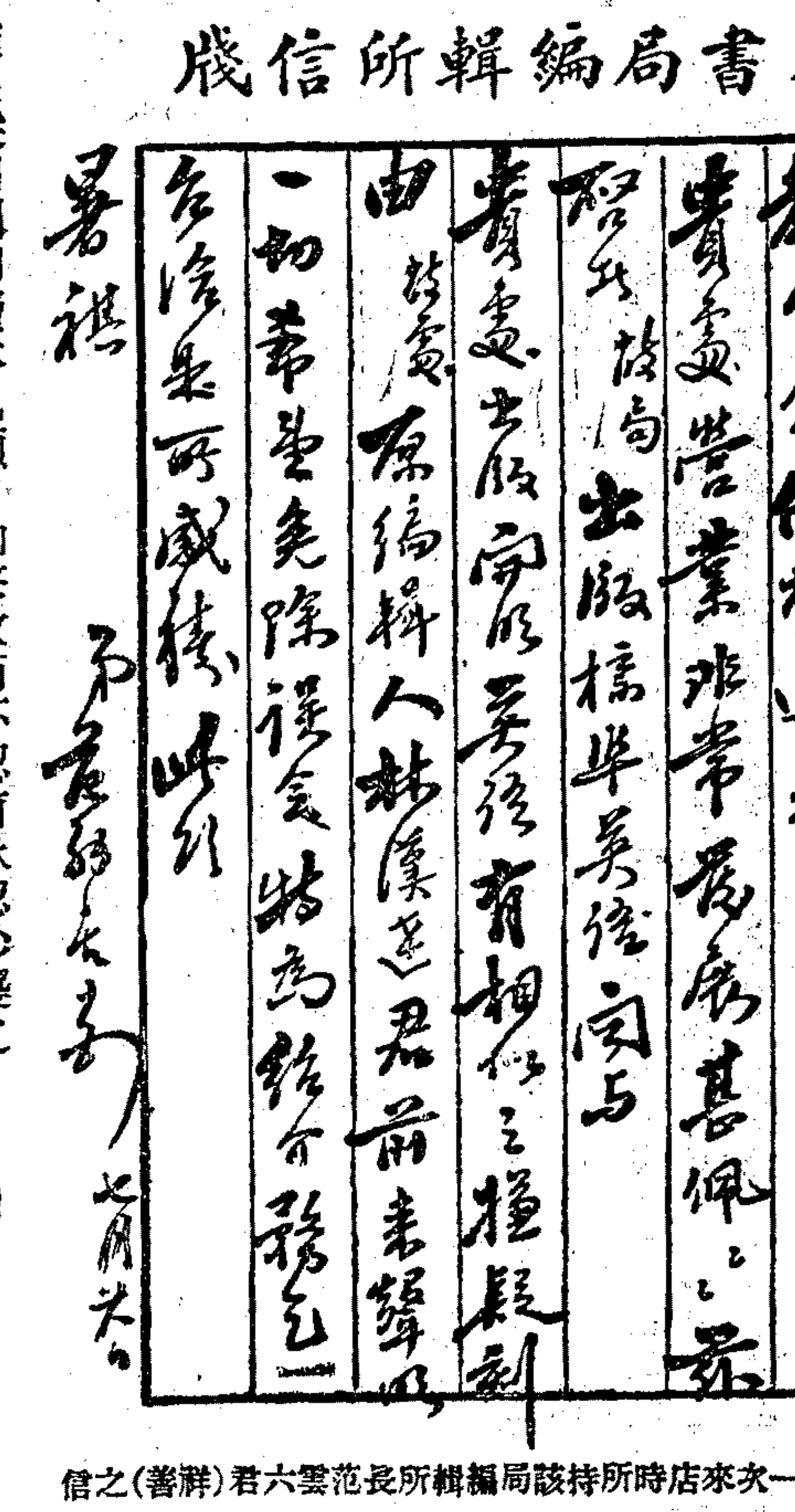
世界書局編輯所信箋

錫琛先生大鑒久不晤
教念念何極近來
貴處營業非常發展甚佩甚慰
敝局出版標準英語讀本聞與
貴處出版開明英文讀本有相似之嫌疑
由敝處原編輯人林漢達君前來解釋
一切希望免除誤會特爲紹介務乞
容洽是所感禱此頌
著祺
弟范雲六頓首　七月廿八

林漢達君第一次來店時所持該局編輯所長范雲六君（詳善）之信

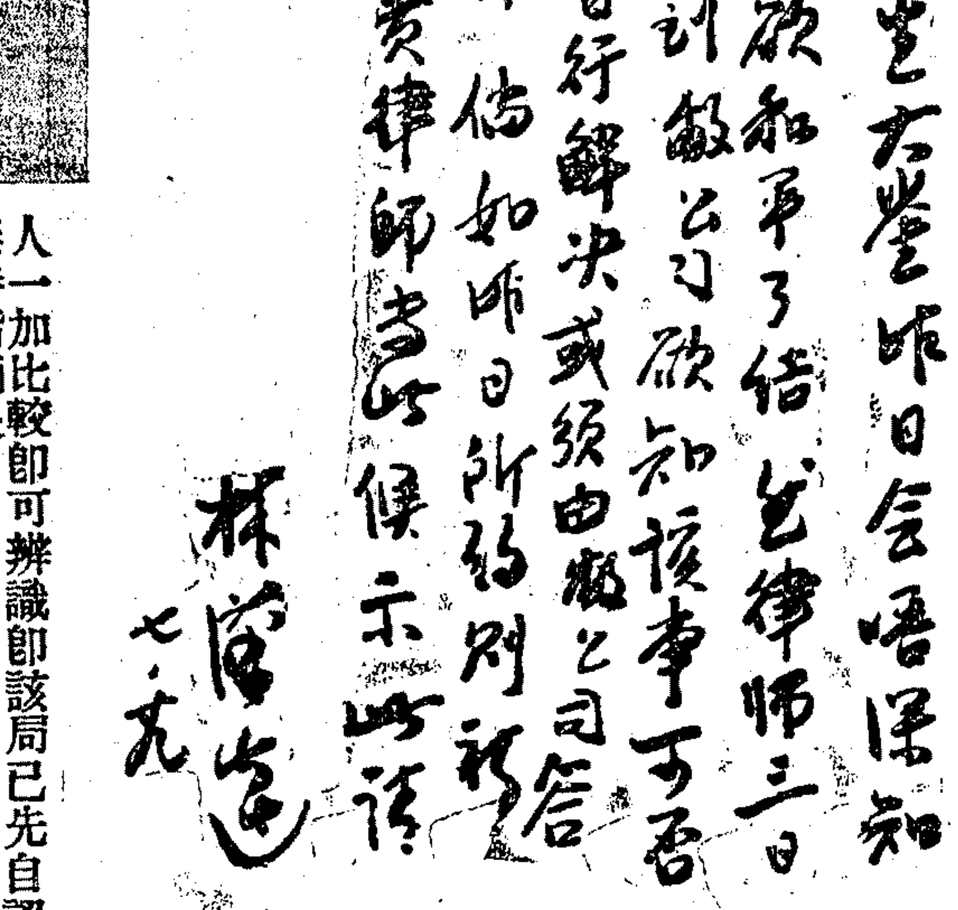
錫琛先生大鑒昨日會晤深知
先生亦欲和平了結然律師三日
之期已到敝公司欲知該事可否
由達自行解決或須由敝公司答
覆律師倘如明日所約則請
轉告貴律師暫候示此請
撰安
林漢達　七．廿九

林漢達君第二次來本店時之留條

林漢達君名片及二訪林語堂君之留條

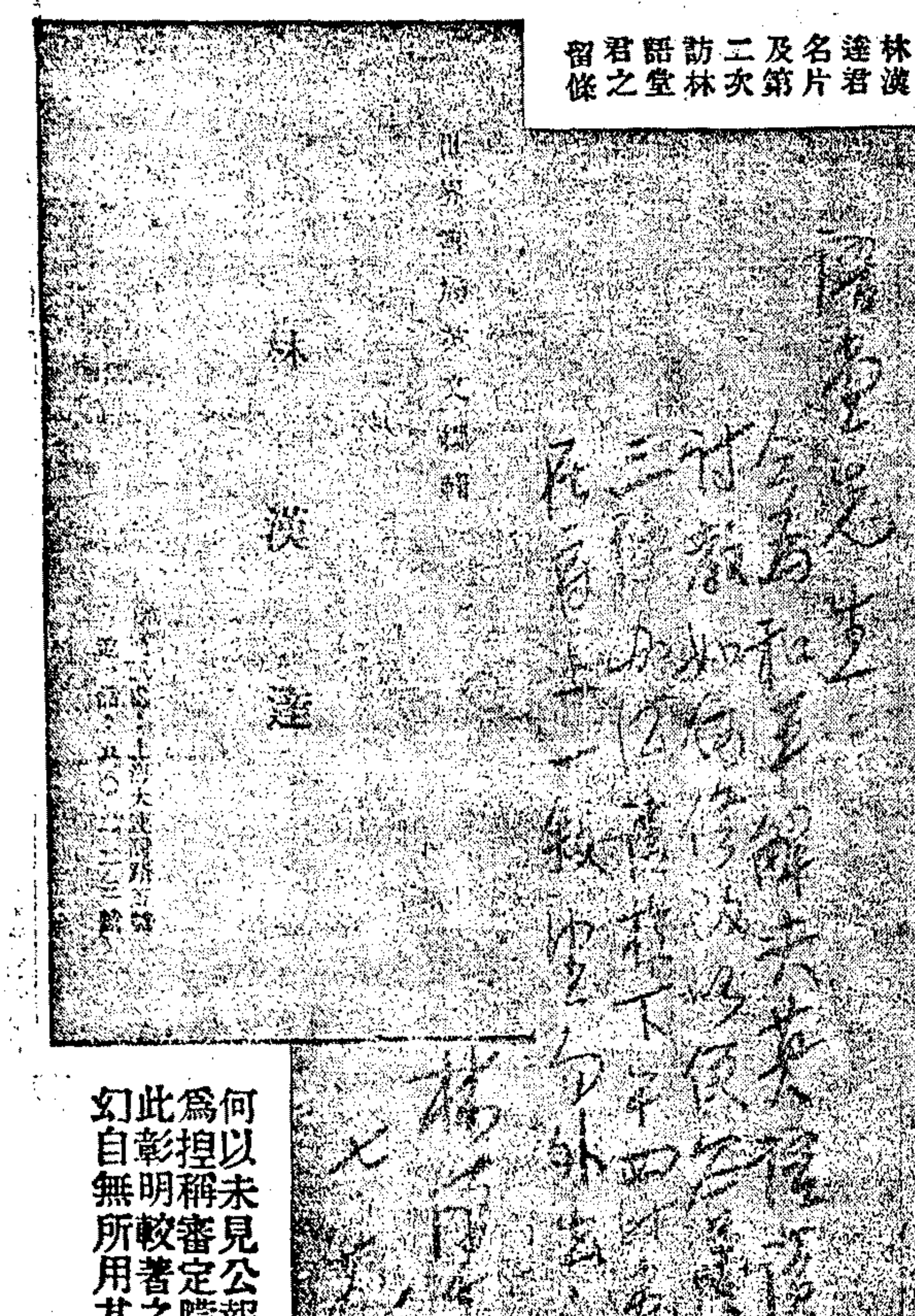

開明書店謹啓

再本店近接世界書局福州分局寄來推銷該局中學教科書傳單中錄福建教育廳下省立各中學及各縣教育局通令內稱案據上海世界書局總經理沈知方呈送初中國文課本等書據稱均經教育部審定在案請予通飭採用等情到廳經（中略）令仰該校局長卽便轉飭所屬卽便採用可也云云查教育部審定教科圖書均在教育部公報發表照章須在書面上印明某年月日教育部審定字樣該局中學教科書經部審定者究有幾種何以未見公報倘確均經審定未在書面上印明已屬顯違部章否則卽爲揑稱審定朦蔽官廳欺騙學校地方檢察官廳卽應檢舉該局對於如此彰明較著之事實尚且欲以一手掩盡天下耳目其欺蔑本店反覆譸幻自無所用其顧忌矣用特附告俾各界咸知世界書局之伎倆焉

教育部審定註冊　中學地理課本

屠思聰編

表解說明

中華最新形勢圖

訂正本出版

◉彩印精裝一大鉅冊　定價大洋三元五角　特價六折一元五角　寄費八分五厘　特價二月爲限　加贈彩印中山建國方略圖一大幅

最合新教育精神　最宜作參考資料　教師講授最便　圖表說明極詳備　新改地名均更正　學生實習最宜

上海世界輿地學社發行屠思聰編著之中華最新形勢圖凡在十九年七月以前政府命令應行改革之地名名稱均已悉數改正其他如：

特區改省　熱河察哈爾綏遠寧夏青海西康各特別區之改爲行省

劃定省界　京兆之併入河北口北道之劃入察哈爾寧夏道之劃入寧夏西寧道之劃入青海

行省換名　直隸省之改名河北奉天省之改名遼寧

加入新縣　河北省寧河之平民縣陝西之自由平等民權民治縣江蘇之啓東縣

地名改定　直隸灣改名渤海灣直隸海峽改名渤海海峽平番等縣改名爲臨洮臨夏永登等縣及首都各城門之改名

加繪鐵道　打通金福本圖均已改正

世界書局　上海四馬路

廣益書局　上海四馬路　各省各分局

▲上海五馬路棋盤街　中原書局

秋季廉價大贈品

今日起——國曆九月二十日止！

金貴銀賤，紙價飛漲，書業界爲顧全成本計，公議增高折扣，本書局爲優待全國各界起見，特舉行秋季大廉價大贈品三十二天，售價特廉，不惜犧牲，加送贈品，竭誠優待，還是最後一次的好機會，交臂錯過，永遠難遇，務請各界諸君，盍興乎來，詳細廉價書目，承索卽奉，外埠函購，另加寄費一成半，郵票通用！

▲贈品辦法
購書五角贈送國貨老牌鉛筆一枝
購書一元贈送新國民紀事冊一本
購書二元贈送新奇捲鉛筆刀一具
購書三元贈送信箋一冊信封一束
購書四元贈送德國自來水鋼筆一枝
購書五元贈送學生文房用具四件
購多贈多依此類推奇零不計

本局特約經售商務印書館各種書籍　售價與該館一律。備貨充足發貨迅速，歡迎全國學校大批惠購，可得特別利益！

古文觀止

當代名儒趙譽船先生精細編著　加新式標點，用白話評註，最完善，最美備的第一部善本

古文觀止：是最重要的文學書，是大學生中學最良好適當的讀物！

可惜坊間流行的版本，錯誤百出，且刪節不全，本書加新式標點，用白話評註，解釋詳盡，持論確切，選文自周秦以迄宋明，採取普遍，而支配適當，十足完全，與刪節本不同，我們敢大胆說一句：「坊間找不出第二部來」！

做父兄的，做師長的，或自己作參考本，或買給子弟學生作讀本都合用，大學校中學校採作課本更爲相宜

這部書：是中國文學界最有威權的讀物，能夠極懇切的指導學者明瞭中國的歷史和民族精神，——尤其是在文字方面的啓發，現代的學子，都應該讀這部書！

全書六冊精裝一函價洋一元六角特價每部收大洋一元贈送新國民袖珍記事冊一本函購另加寄費一成半學校大宗訂購價目另議

（廉價）
▲新式標點白話對照……詩經……全書四冊價洋八角廉價四角八分
▲新式標點白話對照……書經……全書四冊價洋六角廉價三角六分
▲新式標點白話對照……幼學瓊林……全書四冊價洋四角廉價二角四分
▲新式標點白話對照……千家詩……全書四冊價洋四角廉價二角四分
▲新式標點白話對照……左傳……全書六冊價洋一元祇收六角
▲新式標點白話對照……古文[illegible]……全書六冊價洋八角廉價四角八分

上海亞東圖書館

特價

■特價至九月三十日止
■原價九折今價七五折
■郵費照定價加一成多退少補
■館有新出及重版書廿八種一併特價發售

（加標點分段的舊小說）
十一版　紅樓夢……洋裝四元二角，平裝三元三角
十一版　水滸……洋裝兩元二角，平裝一元八角
十一版　儒林外史……洋裝一元六角，平裝一元三角
六版　西遊記……洋裝三元二角，平裝兩元五角
七版　三國演義……洋裝兩元八角，平裝兩元二角
五版　鏡花緣……洋裝兩元二角，平裝一元六角
四版　水滸續集……洋裝兩元三角，平裝一元七角
再版　三俠五義……洋裝兩元七角，平裝兩元一角
再版　兒女英雄傳……洋裝兩元六角，平裝兩元
六版　老殘遊記……洋裝八角，平裝五角
再版　海上花……洋裝兩元一角，平裝一元五角
官場現形記……洋裝三元，平裝兩元四角

特價書目函索卽寄　(9)

春潮　活葉

英文選

即日起　接受顧客意見　各篇均可零買

本文選發售章程本定每篇十份起售；唯近日疊接許多顧客來函，要求每篇一份起售；敝局爲便利顧客起見，特予通融；自即日起每篇可以零買。唯每次購買至少十五篇；否則手續過於瑣碎，恕不照辦。又零買概照實價，無折扣。凡每篇購買十份以上者，仍予八折優待。即祈　公鑒。

春潮書局各部地址
總發行所：上海海寧路振興里
門市部：四馬路書錦里口
分局：北平沙灘

浙江民政旬刊第三十一期出版

目錄　警犬學術概說（潘樹人）德國地方自治（徐宏士）美國的國勢調查概況（黃仁浩）警察勤務中之偵探及其應用（莫兌）國民生活之改善（續完）（楊瀛甲）衛生法規釋義（續）（沙古山）

定價每冊大洋一角半年一元六角全年三元郵費在內　發行處浙江省民政廳　A4716乙

社會科學名著譯叢

當代社會學說（上冊）

素羅堅著　黃凌霜譯

近來國人對于社會科學著作，頗爲注意，只可惜支配當代西洋文化的，作西洋百年來社會思想中心的……機械學派，地理學派，生物學派，社會學派，經濟學派，心理學派，人類學派的社會學說之原理與方法，都從未有人綜合介紹一下的……激底解說一下，分別批評一下。素羅堅這本著，取材宏富，各派學說，網羅靡遺，所引英，德，俄，法，意及其他原文著作，不下數千種，爲當代社會學學說，作有系統的簡明的敘述與批評，實足能此缺憾。著者爲俄國社會學專家，曾任彼得格勒大學講席十餘年，著作甚富，而本書則作美國岷尼蘇塔大學講學之作，體系明析，斷調論驗，眼光銳利，行文流暢，將普通社會科學著述的枯渫之發，綜除無餘，洵爲歐美社會學史，社會學思想史，社會學學說空前之傑構。我國向無此種綜合的譯著，所以本書允爲嚆矢。譯者留學歐美，研究社會科學有年，近復在國立各大學講學，譯筆能盡信達雅之能事。書分上下二鉅冊，都八九十萬言，上冊現已出版，

實價二元五角

上海北新書局發行

國際政治概論

周鯁生著　實價大洋一元

國際政治是歐戰後各國大學新的科學，是現代國民應有的政治常識。在周鯁生先生這本概論裏面，所有關於近數十年國際政局的變遷，歐戰後國際政治的新發展，國際社會的新組織，如：國際聯盟，國際法庭等，以及強制仲裁，國際裁軍，秘密外交，國際主義等項題目，日常見諸報章而不得要領者，都有系統的說明和批判。不但大學專科學校可採爲教本；凡是留心世界政治的，均不可不讀。

上海河南路六十號

神州國光社出版

德國電療 白濁新手術

四川路甯波路轉角白濁專家德醫姚菊巖學理精深經驗宏博曾任各大醫院專門科主任有年對於淋濁各症有精密特效療法況此症爲害之由頗不易治斷非內服靜脈注射等所能根治唯德國醫界最近發明柯爾電氣療法因此淋菌毒性至最提以電氣化爲電流用過濾法透入尿道全部使致病之細菌遇電殺死則除根迅速未有復發者且療時絕無危險痛苦至新淋當日止痛止濁永無後患愈後可向工部局化驗室試驗證明斷根●診時上午十時至下午六時星期日下午停診

百衲本二十四史

商務印書館輯印

第一期出書　三十二冊

北宋景祐刊本漢書

北宋景祐時、余靖上言國子監所印兩漢書、文字舛譌、因命王洙與靖偕赴崇文院讎對、遂成景祐刊誤本、是雖後出、而多所是正、實已超越前刻諸本、清儒王念孫父子、錢大昕每藉以正諸本之訛、黃蕘圃誇爲百宋一廛史部之冠、茲先影印出版、前購預約者、請持憑單向原訂購處取書、現購者與憑單同時交付、謹此布聞、

預約 本月底截止　只餘六天

版本　宋元本二十一種明初本一種舊五代史用大典有注本明史仍用殿本新增考證
冊數　全書約六萬五千葉六開本約裝八百冊
紙料　分印連史毛邊兩種售價相同
預約價　一次交三百元三次交先交一百六十元以後每次交一百元（郵費另加十六元）
〔預約截止售價改爲三百六十元一次交付〕
出書期　漢書已出餘分三期至廿二年八月出齊
索閱樣本　請附郵票二角

第二期出書預告

宋紹興本　後漢書
宋紹熙本　三國志
宋慶元本　五代史記
元至正本　遼史
元至正本　金史
其餘未定

本書因惠顧諸君敦促、提前發售預約、印刷須特別布置、故初期祇出書一種、以後工務熟諳、可期迅速、又史記用宋慶元建安黃善夫本、中有王氏覆本、又薛氏舊五代史原書久佚、近聞尚在人間、正在登報購求、期成完璧、故不能依照全書次第付印、合併陳明、

王步賢著

英語會話範本（五版）　定價每冊六角

全書分四十一章凡校內校外商業交際開會演說討論會務以及日常所需之語句羅列無遺並用極流利之白話文對照排印學者尤易領悟

英語尺牘範本（四版）　定價每冊七角

全書廿五章詳論社交上商業上行政上各種尺牘之作法與規例除列舉範文外並供給多種資料以備採用每章之末附漢文註釋

商務印書館出版

新時代高級中學教科書

天文學

顧元著

一冊　定價一元一角　郵費五分

內容共分十四章，圖表百數十種。先述天文總論、恆星方位、經緯測算、太陽地球月球之概況、日月食潮汐之成因；次及行星、恆星、彗星、流星、隕星等之分佈；終以中國天文史略，歐西天文儀器二章殿之。書中恆以西洋最新學說爲宗，吾國歷代觀象爲輔，含短取長，彙顧並蓄，俾讀者融會而一貫之。此書除供高級中學及大學初年級教科應用外，凡研究地理航海測量諸學者，亦宜備作參考，獲益更宏。

商務印書館

中華書局

英文文學叢書　第四種

天方夜談

精裝一冊一元半

天方夜談，英譯本有數種，本書係 Martha A. L. Lane 所輯，文字深顯流利，書中生字，經樊仲雲先生詳爲註釋，可供自修及中學校課本之用。

（P209）

泰安城內晉軍全被馬鴻逵部繳械◉粵軍分三路攻來賓賓陽◉戴季陶劉紀文出[illegible]勞軍◉（以上見要電）英軍退出北夏華◉秘魯內閣總辭職◉（以上見國際要訊）長江上游航運全復◉宋述樵繼任上海電報局長◉（以上見本埠）

國內要電

泰安城內 晉軍完全解決

徐州 徐行營訊、馬鴻逵二十四午電、今晨四時、我軍炸毀泰西城、令副師長馬腆蛟率馬全良旅猛烈攻擊、激戰四小時、卒於九時登城、復巷戰兩小時、將敵追至城西北隅、全行解決、斃敵團長一、營長四、官兵千餘、俘敵旅長一、團長二、營長六、官兵三千餘、獲步槍兩千餘枝、機槍三十餘架、野砲八門、迫擊砲二十門、現正辦泰城善後、（二十四日專電）

甯陵一帶 各師準備攻擊 敵左翼軍連絡被截斷

南京 軍息、隴海軍事、日來頗呈沉寂狀態、我軍佈防甯陵一帶之各師、連日均在準備向前攻擊、第六師已由黃花集推進五十里之某莊、敵方留守掩護部隊、戒防頗嚴、大戰似在眉睫、（二十五日專電）

南京 徐州二十四電、㊀蔣總司令二十四頒發佈告、嚴禁各軍在徐州車站、及城廂招募新兵、並諭令徐警備司令宋潤田、整飭軍紀、㊁路訊、津隴兩路戰事沉寂、我中央軍各師、已渡黃河北追殘敵、隴海線我軍、已將敵左翼軍連絡截斷、一待總攻、蘭封垂手可下、（二十五日專電）

南京 第八師參謀處電京、敵梁冠英等部自受重創後、現退太康附近、我軍一面派隊尾追、一面將隴津浦線進攻、以期直下鄭州、（二十五日專電）

北平 濟南外人消息、國民軍領袖近在該處舉行軍事會議、現濟河與濼口附近兩軍火線交戰甚烈、（二十五日路透社電）

療肺益金草　總發行所　緊要啓事

本公司療肺益金草。自發行以來。信譽卓著。所經治愈之新舊咳嗽吐血等肺濟病。已屈指難數。有口皆碑。固不待敝公司之自詡也。惟是該項藥草。係天然出品。產額甚少。加以樵採之艱難。運輸之跋陟。夫以有限之原料。供無窮之需要。往往易於斷貨。致乏應市。非獨累惠顧諸君之徒勞往返。且對於病者方面。更抱有莫大負疚。雖經敝公司再四設法。力求補救。顧限於上述種種困難。輒與願違。良因此草爲雲省鶴叢山中特產。其出於他處者。即屬無效。若待花時收子。移植此間。則地質氣候。彼此懸殊。秉性異變。不嘗而喻。是以敝公司罔受營業上之損失。間或停市。督不驗。濫用之效之物。以欺世人。此敝公司不得已之苦衷也。尚祈惠顧諸君有以鑑諒之。茲已運到大批新出原料。其功用當較陳貨更勝。乃於前星期先將積欠外埠函購者以次付郵局寄訖。各即日起凡本埠門市與外埠函購一律照常營業。恐未週知。特此佈聞。再者。此草性質王道。力在斷根。經中央衛生試驗所及中西名醫證明有案。仿單說明。函索即寄。

上海中華路二〇三號培生製藥公司謹啓（電話南市一二三四九號）

甲2580

平漢線 右翼軍過鄢陵 蔣促王金鈺赴漯河

南京 平漢路軍事、我軍右翼已過鄢陵、左翼越過和尚橋、直逼新鄭、（二十五日專電）

南京 楊虎城電京、劉逆汝明部仍在張村趙樓一帶盤踞、大肆搶掠、現聞我軍開至、紛紛逃竄、刻正率部追擊中、（二十五日專電）

南京 蔣令王金鈺、務於二十九三十日前到達漯河、就十三路總指揮職、（二十五日專電）

漢口 七軍代表李志剛二十五日謁何應欽、報告擊敗劉汝明部經過、（二十五日專電）

鹽稅借欵簽字 宋子文今日返京

漢口 鹽稅借欵三百萬、傳二十五日簽字、分期繳欵、（二十五日專電）

漢口 關稅庫劵由省市府分攤三百萬、財宋二十六返京、（二十五日專電）

美華藝術公司遷移通告

本公司遷移四馬路南書錦里八號照常營業所出之十字圖案每逢星期日，四請看時報畫報並歡迎參觀爲荷惠顧竭誠歡迎

戊A5562

丹陽洪懋熙編

貢獻中學生的最新模範精本

最新世界形勢一覽圖

出版

奉贈萬冊敬請批評比較

▲各中學校教務長及地理教師鑒（請備正式書信簽名加蓋校章附郵票二角逕寄本社立即奉贈一冊各分售處不在此例）（九月底截止遠省寬放一月）

本圖材料　以現代世界新形勢爲根據　附說精當　譯名審慎
注重華僑狀況　說明中外關係　指示國際問題
本圖編制　以便利中學生應用[illegible]則　組織密切　系統連貫
關心國防疆界　提倡民[illegible]運動　適合教育原理
本圖內容　包括彩圖一百數十[illegible]　文字二十萬言　表十三頁
新穎　完美　精確　獨步一時無與倫比

精裝一冊定價二元五角　提出二萬冊特價祇售對折　（外埠寄費每冊二角）（九月底爲止期內售完隨時截止以直接購向本社爲限分售處不在例）

◀上海牯嶺路北河路角餘慶里五十七號▶

東方輿地學社出版

各埠大東書局發行

各省各大書局代售

熊棟梁姪鑒

汝自本月十九日離家赴滬一去不回家中大小惶急異常汝外祖母憂急成病危在旦夕汝母汝妻終日哭泣飲食不進試問汝於心何忍見報後速即過回以慰全家如再執迷不悟家庭或變恐將不能倖免突倘蒙親友同學知其下落務希勸令返家慘遭函通知鄙人尤感青浦縣後街西護衛口龔詠蘭白

A4568

大理院解釋例全文

統字第一號起至第二千零十二號止

皮面巨冊 定價念元 另贈一冊檢查表

發售預約 祇有六天了

預約半價祇收十元郵費另加一元預約截止實售十六元

（預約處）上海河南路五號 會文堂新記書局啓

漢口 三百萬借欵正修改合同、定二十六日簽字、宋二十七日飛京、合同內容、大致准鹽精鹽爲擔保、關稅庫劵三百萬及某件爲抵押品、息一分二、漢銀行僅代簽字、欵由滬各總行發、（二十五日國聞社電）

漢口 宋子文任李基鴻爲鄂財政特派員、擬二十六就職、（二十五日專電）

各方軍報彙錄

南京 軍息、㊀泰安城內殘敵全部解決後、肥城之敵、乃向張家店圖逃、經我軍由平陰三面截擊、斃敵無數、汶上之敵、見泰安肥城已破、全部潰散、在東平附近、完全受圍中、㊁平漢綫軍事、已由沉寂趨入緊張、除一部圍攻許昌、大軍均向鄭州猛攻、楊虎城部已由左翼向鄭取大包抄形勢、㊂我北上各軍、左翼已抵博平、一部向高唐前進、一部抄出禹城、截斷津浦綫晏城殘敵歸路、平原夏津一帶、駐有傅作義部、爲數僅五千餘人、晉軍主力集中德州、作最後掙扎、（二十五日專電）

外蒙召集民兵

北平 外息、外蒙召集民兵組特軍、暗受蘇俄之命云、一說外蒙召集民兵、係練習動員、不久仍令返回部落、並非對華云、（二十五日專電）

粵軍三路推進

香港 金曾澄二十五日在省府紀念週報告、我軍三路攻來賓賓陽、余師任中路、黃任寰楊鼎中左路、李師右路、（二十五日專電）

香港 李揚敬派黃延楨旅由蒙山進攻修滸、牽制柳州敵軍、（二十五日專電）

久咳成癆

多咳傷肺日久成癆查治癆必愈之藥迄今外國醫藥界尚無發明目下只有肺病專門醫師唐拾義久咳丸直接有化痰萃咳之功間接有保肺防癆之效正本清源舍此莫屬▲每瓶一元二各埠經售▼總發行・上海廣西路角父子大藥廠

藥特靈　一〇五

預防及治療痢疾之特效聖劑

YATREN 105

天愈熱則命愈危

不論家居出門・此藥必須常備
功能起死回生・效能救急保命

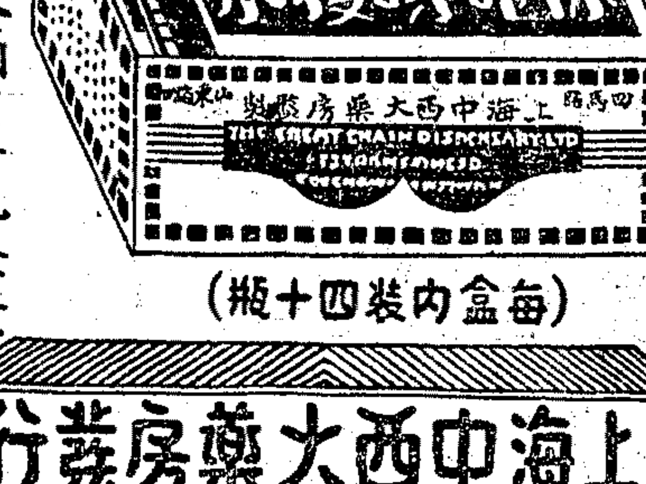

肚痛腹瀉・胸悶氣急
嘔吐作噁・胃呆食積
風寒發熱・力疲神萎

服藥數滴・立見痊愈
如患時疫急痧霍亂等症
連服兩瓶・定可轉危爲安

大瓶每盒二元五角●小瓶每盒一元二角半

（每盒内裝四十瓶）

上海中西大藥房發行

私立上海民立中學校續取新生案

以報名先後為次

高中一年級 徐漢生 朱懋順 金起元 鄭人鳳 陸振智 朱家遠 張志定 錢曰鍾 鄭儒忠 陳承鍾 蔣金芳 盛葆南 盛吉甫 陸純庠 朱懋森 楊金臣 王昌林 李兆楨 呂國棟 余興揚 林榮春 張松筵 汪遂熙 舒際隆 熊文卿 吳寶申 周可陶 王家焯 駱正明（試讀一名） 彭毅聲 陶正枚 鄧光海 陳厚根 朱鼎淵 章榮洋 嚴鍵生 呂為鑿 盧家樹 羅枝耿 為郁煦 顧邦基 姚國祥 楊嘉基 王菊亭 李金水 任由 曾子欣 方善致 馮燕生 阮家蓉 初中二年級 蔣彬 黃祖德 陳原通 李明衡 費大毅 潘行中 任 潘家龍 陳望根 費泉欣 馮健章 梁己錄 初中一年級 汪德鍾 錢 蔣以數 林康 方翠 任廣 于裕 張光英 陳鍾旋 翁德定 本 初中一年級 毛金鑑 張守深 姚元溶 吳元雲 何兆存 任福 陳生 吳鎔 顧正瑞 陶正 李崇訓 孫祖成 倪生煦 張國坊 李道嵘 呂紘 江森全 楊水泉 秦存方 謝濟中 世學諸 吳一昕 孫成熙 徐端文 張根緒 李如璋 錢進坤 趙金生 英玉堂 汪永吉 翟自 （試讀十二名） 浦文錦 海紹鈞 毛品豹 馮如基 錢維端 陳維燮 俞士余 陶預科 翟永金 徐海林 鍾世欽 孫履茂 鄭南陽 周鎮凡 顧志溝 錢惠民 張維和 陸頌文 楊文彬 曹德元（以上四名投考初二因程度較低降取初一） 阮志白 汪九如 葉雨文 張根生 陶乃合 葉其鑫 厲元龍 許定祥 顧匯通 曹玉慶 王銀海 顧壽康 王振祥 陳來鉍 康文俊 沙文章 王世忠 陳寶海 蔣榮山 傅鐵 汪子蟄 姚潤忠 朱海珠 高中一年級 陸家恬 童伊傑 王嘉榮 江邦正 胡興 郝祖熙 吳遠顧 盛友賢 陳伯文 黃子衡 費瑜鑫 黃世培 李上昌 陶鍚厚 周家諒 王務鏡 王瑞熙 沈永才 張祖林 趙瑞生 李永鑫 張日新 毛宗芳 劉天麟 高國樺 顧寶璋 陸辛瑋 平光漢 郁立人 邵霖鐵 陳黨 馬鎮康 曹孟助 張漢傅 何秀雄 左文凌 胡忠林 高大華 郭鼎同 聶源坤 蕭士榮 周叔云 汪人傑 姚振源 唐洽 沈安德 趙龍初 陳俊弟 姚東甫 成宗師 錢德輝 鄭曰怡 錢旅祥 王武烈 王保宇 朱福璞 王瑞民 黃泉璋 唐其生 周炳漪 陳鎮淞 楊德林 沈康材 王洪溪 顧增麟 蔣武雄 鄒瑞年 江志長 甘樹鈞 林日安 錢家爭 王浩泉 陳安英 陸有生 閔同仁 潘祖安 朱福德 錢寶

以上諸生取錄諸生須於九月一日起先行來校辦理入學手續繳費註冊此佈 校長

上海法學院錄取新生案（以報名先後為序）

大學部一年級 王麗孫 孫方範 盧殿鏞 黃君中 簡英 高德權 劉求沅 李亞生 陳世哲（試讀生） 朱冠珊 薛衡 陽潤生 鄰怡貞 吳興讓 偉成 謝森 蔡萃 陳新超 來亞珍（試讀生） 蕭鶴鵬 潘銘鼎 大學部法律系二年級 朱光祖 葛鐵丞 梁瑞五 東 孫拔吾 張永湉 羗繼成 試讀生周學毅 大學部政治系三年級 大格 姿懷素 孔熙易 文忍 龐 王龍山 大學部政治系二年級 陳哲 曹萬 朱祖 陳文鴉 周明 鄭經

國十九年八月二十五日（附告）本院定九月一日開學即行註冊六日註冊截止八日正式上課各級新生一律須於六日以前偕同居住本埠之保證人來院填具保證書

上海法學院暨附屬中學招考男女生

原名法科大學　銀行專修科

（班次）大學部一法律系二政治經濟系三商業，一二三年級，法律專修科一二年級，銀行專修科一年級，政治經濟專修科一年級；附屬中學初中二年級，高中一二年級 修科一年級（報名）即日起九月三日止（考期）九月五日上午八時起（章程）索章須附郵票三分（院址）閘北江灣路 董事長錢永銘 院長褚輔成 教務長兼附中主任沈鈞儒 戊A2848

上海法政學院開學通告

本院茲定於本月二十八日起開始註冊九月一日開學特此通告

教育部立案 上海法政學院招考新生

原名上海法政大學

班次（一）本科法律政治經濟系一二三年級（二）專門部法律政經科二三年級（三）高中二三年級（四）夜班法律系一二年級 報名即日起 考期九月七日八日 校址上海法租界浦柏路 院長鄭毓秀 教務長 高中主任史鼐 文黼 戊A2556

大夏大學新校舍落成遷移通告

本校在梵王渡中山路購地一百五十餘畝春間興工建築新校舍業已次第落成定於八月底遷入九月十一日在新校舍開學註冊所有膠州路校舍全部改作本校附屬中學之用惟是遷移佈置頗費時間九月份第一星期內辦公暫在膠州路校舍內簽領繳費單逕向會計處（暫在膠州路校舍內）繳費新生地點仍假膠州路舊校舍內舉行男女學生新宿舍定九月八日入住其在八日以前到滬者可暫住膠州路或小沙渡路勞勃生路舊宿舍又學費可向膠州路五號郵政儲金匯業總局繳納再本校備有大夏公共汽車二輛來往本校與泥城橋間經過白克路愛文義路膠州路勞勃生路曹家渡白利南路常川行駛專供本校員生搭乘特此通告

大夏大學附設幼稚園招生

本園附屬於大夏大學附設之幼稚師範學校在梵王渡中山路旁建有新式園舍設備完全空氣新鮮聘請富有學識經驗之保姆認真管教一切課程均由教育專家擬定招收滿足三歲至六歲之男女兒童國歷九月十一日開學報名處設在膠州路大夏大學 簡章函索即寄 戊A2505

私立之江文理學院招生

原名之江大學

（考期）定於九月三日四日在本學院舉行男女兼收中學部不招女生簡章函索即寄 大學部 本學院現設文理二科文科設國文外國文歷史政治經濟社會教育哲學等學系理科設物理化學生物土木工程等學系均招考新生及轉學生本學院附屬高級中學一年級招新生二年級招轉學生 （報名）自即日起至八月三十一日止報名須先向本學院索取報名書照式填寫並繳驗畢業證書轉學書及報名費二元一併掛號寄交本學院教務處 （校址）杭州閘口 之江文理學院啓 戊A2418

教育部立案 私立南通學院醫科（原名私立南通大學醫科）招男女生

學額四十名 資格 高中畢業或同等學力在業前繳驗 報名手續 報名費二元畢業證書半身相片 試驗期及地點 八月三十日在南通縣南門外本學院醫科及鎮江西門外宏仁醫院 納費 全年分兩期每期繳學費三十元宿費十元膳費自理（招考規程附郵一分函索即寄） 校董褚民誼 何玉書 校長張孝若

北平朝陽大學在京招考男女生

▲報名期間▼八月十一日至八月二十九日上午十時至二時止 ▲報名處所▼南京水西門內安品街法律評論社 ▲招考班次▼均載簡章 ▲試驗日期▼八月三十日 ▲試驗處所▼南京法政講習所 ▲附告▼本年招收新生報名期及報名處所均與南京法政講習所同 章程函索即寄 乙A6664

私立東吳大學法律學院招生

（招考年級）本科一年級（應試資格）高中畢業或會科學八十學分為合格（報名日期）六月念三日至八月二十九日每日下午四時至六時（考試日期）九月二日至九月二日上午九時至下午五時（簡章）函索每份須附郵票一分詳章十分（院址）上海虹口崑山路 甲A2282

蘇州私立東吳大學文理學院招考

資格 高中畢業 應考科目 國文 國史 英文 西洋史 算學 物理 化學或生物 報考手續 請向本校招考委員會索閱附告 考期 八月廿七日至廿九日在蘇州本校 戊A2437

蘇州私立東吳大學體育專修科招生

▲考期▼七月廿八廿九 ▲應考資格▼高中畢業或會有相當體育成績經本校特別認可者 ▲報名▼向本校體育專修科主任 許民輝先生通接洽 函索章程即寄 戊A7542

震旦大學暨分設南京揚州法文學校招生

本大學附設法文學校三年畢業○大學外亦可逕入法國各大學肄業特別班○投考特別班者須中學畢業○升入該班之科目國文英文數學歷史地理等○南京揚州無○開學均九月八日 （院別）分設文學院理學院（附設醫學預修科）教育學院（附設師範專修科）商學院（招生）一年級（須有高中畢業或大學預科畢業資格）及二三年級轉學生（報名自即日起一切手續詳招生簡章） 投考處本大學○校址法租界呂班路二二三號○揚州考期九月一日至七日投考處揚州天主堂○南京考期與揚州同投考處南京大倉園 戊A2480

滬江大學招考男女生

（院別）分設文學院理學院（附設醫學預修科）教育學院（附設師範專修科）商學院（招生）一年級（須有高中畢業或大學預科畢業資格）及二三年級轉學生（報名自即日起）一切手續詳招生簡章（考期）九月一日上午起連考二天 函索附郵票兩分 上海楊樹浦軍工路滬江大學啓 戊A2128

南洋華僑捐資助辦 南洋高中女子高中商本月二十六日招考

本男女兩校開辦多年。校舍宏偉。設備完善。（一）完全中學，（二）年畢業。及高中初中各級。招考高中（男校）級。（女校）原名南洋商業專修科。初讀英文班。乃國人自辦之唯一英文女校。現招初中各級。預科，提琴科，鋼琴科。銀行專修科。

於八月廿六日下午一時半起舉行考試。本期雖竭力擴充。然學額有限。現在報名者已甚形擁擠。一經額滿。絕對不能通融。要求插班。（校址）北四川路底同濟路天通庵車站對面 校長吳醒濂 教務主任王步賢 A乙4457

教育局立案 南方中學招男女生

本校續招（高中商科）二年級（初中部）一二年級新生（報名）即日起隨帶四寸相片兩張來校報名函註冊（考科）國文英文數學凡經教育局登記及格或前校成績單者得免考入學（考期）九月一日（章程）函索即寄（校址）北四川路橫浜路口 校長馮建維 教務主任汪仁溥 同啟 A甲2691

私立正風文學院招男女生

本院呈請上海市教育局立案已知照在案 三年以闡揚國粹發展新知為宗旨 （一）班次（一）本科文學一年級（二）附設國文專修科一年級 報名即日起至八月廿六日止（三）考期八月廿七日（四）索章附郵五分（五）校址 院長王西神 戊A3284

上海市教育局立案 建國中學招男女生

（招考年級）一、高中師範科一年級四十名二、高中普通科一年級四十名三、初中一年級四十名（內設免費生名額）（報名）即日起至九月三日止（考期）九月四五兩日（報名手續）繳報名費一元並四寸照片二張 （校址）上海閘北天通菴路止園路 （章程）附郵十分函索即寄 主席校董鄭洪年 校長陳德徵

私立華華中學及附屬小學招男女生

（編制）高初中各三年小學六年（報名）即日起隨帶報告單（考期）九月二日 如因情形不能如期來校者經本校審查屬實可酌予通融（章程）函索即寄另有年刊售價一元（校址）上海愚園路三號 附近電車及公共汽車停站 校董張申之 呂岳泉 袁履登 蔡芳卿 校長成正 劉湛恩 蔡仁初 謝

上海私立亞陸中學招男女生

（課程）高中初中預科及小學各級課程（報名）即日起隨帶畢業證書或轉學證書（考期）九月六日七日（章程）函索附郵四分（校址）新閘路卡德路口 公共汽車三路十六路十九路電車均可直達 甲A2537

民治中學及夜校 女中及職業夜校招生

（愛多亞路）（白爾部路） 男女中學各級及勤惰表等報告家長 入學考試九月一日 報名即日起外埠可通函報名（夜校及職業夜校） 校長林康侯

青華中小學暨幼稚園 商業英文夜校招生

考期 八月廿七廿八日 報名 即日起 凡有相當學校轉學證書或成績單者免試入學 開學 九月一日 校長張

上海日華中學暨夜校招生

考期八月九日 報名即日起隨繳費 詳章函索即寄 校址虹口興路三十六號 轉學 凡有相當學校轉學證書或成績單經審查合格者免試入學 開學九月十日 主席校董吳經熊 校長李浩培 戊A1685

私立上海青年中學招生

本校高中普通科注重國文英語數學理化等以適應升學者之需要並遵照部定標準於選科時間授以實用商業科目使畢業者於升學就業兩途均無窒礙 高中普通科一二年級新生 商科一二年級插班生各二十名 初中一年級新生各二十名 報名即日起 考期八月二十八日 第二次九月一日 校址霞飛路 校長陳錫華

教育局備案 私立民導中學招考男女生

班次 初中一二三年級 報名即日起 考期八月廿八日 章程函索附郵二分 校址 董事長凌舒謨 校長薛濟明 戊A2428

南洋中學補習科招生

本校已有三十餘年歷史 校舍陽光充足 報名即日起 校長王 校址上海龍華路日暉橋西 戊A1968

私立惠中中學新校舍落成及招生通告

本校成立已十餘年 新校舍現已落成 招收新生 乙A5764

允中女子中學校續招新生

本校招考銀行科及高中一初中一新生又高中二初中二插班生考期八月三十日上午九時起報名費二元即日起報名函索章程附郵一分校址戈登路七九號 戊A1352

蘇州私立伯樂初級中學校招生

（學額）三年級插班生十五名二年級插班生十五名一年級新生四十名（考期）八月二十四日起卅日止均上午九時起（開學）九月一日（校址）蘇州葑長洲縣署內 戊A7152

上海肇基中學通告 學招生

本校原名私立肇基高級中學自十九年度起經上海市教育局批准改為私立肇基中學並聘張鵬聲先生為本校校長恐未周知特此通告 高初中一年級新生及各級插班生（報名）即日起至考試前一日止（考期）第一次八月廿六日第二次九月五日如遠道來學可隨到隨考（免試）有畢業證書或轉學證書成績單者 送試（免費生）確係家境清寒品學兼優經各地黨政機關保送者得免學費（章程）備索（開學）（校址）上海法租界勞神父路 校長張鵬聲 創辦人朱基樹 夏錫基 周逢吉 顧裕龍 同啓

私立公時中學第二次招生

（學額）初中一二三年級各一班高中普通科一年級一班男女兼收（報名日期）即日起至八月廿九日止（報名地點）上海英租界福煦路（同孚路東）多福里三五二號或法租界海格路四七六號（福開森路口）本校（考期）八月三十日至九月二日（附告）招生簡章函索附郵一分即寄 籌備主任蔡郭景鸞

教育部核准設立 私立南洋醫學院招男女生

（資格）高級中學畢業或與此同程度之學校畢業者持有證書或證明書者（考科）國文英文（或德文）數學物理化學生物 插班生須在其他醫學院修業滿一年以上體格檢查 （考期）八月念九三十兩日上午八時 到本學院報名 院址 小沙渡路新閘路口 院長 教務長 宗慶

上海文化學院第二招考男女生

本院因原有房屋不敷應用刻已遷入英租界麥根路四十七號 1大學部法律政治經濟各系一年級新生二年級插班生 2師範專修科 3附設高中部 （一）班次（二）報名自登報之日起至考試前一日止（三）考期八月廿七念八兩日（四）索章附郵一分（五）院址麥根路 公共汽車十六路無軌電車均可直達 校董 院長李培天 乙A4720

市教育局立案 私立惠靈兩級中學招生

本校定於八月三十日招考高中部文科理科商科英文科及初中部各級新生（報名）隨到隨考（轉學）凡持有他校轉學證書或成績單經本校審查合格者得免試入學（章程）附郵即寄（報名處）（一）上海本校（二） 校長汪彭年 校董褚輔成 甲A0632

明德中小學暨夜校招男女生

本校擴充校舍初中小學暨英文專修科各級尚有餘額（獎學）日校每級設免費額二名學行優良者得免學費（夜校）彥名流分任教授學額祇限三百名 ▲附告▼新生須於即日來校註冊否則以新生補上 ▲報名▼即日起 ▲考期▼隨到隨考 ▲開學▼九月五日 ▲章程▼函索面取均可 ▲校址▼上海北四川路三新里口三樓四底新校舍（奧迪安影戲院對面） 董事長鄭洪年 校長吳孟炎 同啟

國華文商高級中學招男女生

本校特招文科一年級三十名初中部新生五十名轉學生 呈驗轉學證書展期至九月五日截止 無轉學證書者須考英文中文數學 報名手續 隨帶半身相片二張 報名費五元 考期九月一日 章程函索即寄 校址 校長蕭遠

上海藝術專科學校（原名中國藝術學院）招男女生

（學額）一、西洋畫研究科 二、中國畫科 三、音樂科 四、西洋畫科 五、國畫科 六、藝術師範科 七、工藝圖案科 報名自即日起至八月三十日止 校址 校長王遠源 戊A2357

私立民國女子工藝學校招生

本校設有刺繡科 自八月廿一日起 校址 十三號 校董主席 校長 同啟

新華藝術專科學校招男女生

學額：西洋畫系、國畫系、音樂系、藝術教育系、女子音樂體育系

報名：即日起隨帶四寸半身照片兩張、報名費二元

名額：新生各系四十名，各系二三年級插班生若干名

考期：八月二十八日起，每日上午八時起

開學：九月一日

章程：函索即寄

校址：上海斜徐路打浦橋南堍

上海審美女校

招生啓事：本校創辦以來力圖進展，管理嚴肅，課程認眞，來學者日形發達，現以原有校舍不敷應用，已移至麥根路四十八號與十八號，校舍宏敞，並有寬大球場，設備完美，所聘教員均係國內外有學位富有教育經驗

班次：（一）幼稚園（二）小學部（三）初中部（四）高中文科（五）國畫科（六）刺繡科（七）琴科

名額：各一年級

報名：即日起

開學：九月一日

章程：函索即寄

校址：滬西康腦脫路麥根路口

杭州私立體育專修學校招考男女生

（學額）二十八期新生四十名，二十七期插班生二十名（考期）八月二十六日至三十一日 函索簡章附郵一分（校址）杭州羊市街 校長孔庸

上海美術專科學校招男女生

原名上海美術專門學校 校長劉海粟 代理校長王濟遠

（學額）中國畫系、西洋畫系、藝術教育系（分圖音、圖工）一年級新生各四十名；（報名）自八月一日起至八月二十五日止 戊A4742

（考期）八月廿五日至九月四日止，每日上午九時起（開學）九月五日（索章）須附郵票四分（校址）法租界菜市路南段四百三十號 甲A2421

文生氏英文學校第五十一屆招生

班次：各級插班生

程度：凡舊制中學畢業生或曾習英文六年者得入四年級，餘依此類推

詳章：附郵六分

（一）函索附白（二）凡習英文者得試入初讀班

地址：北蘇州路老垃圾橋東首愼餘里 招生辦事處

入學須知

十七年國立中央大學立案 中華女子美術學校招生

給繪圖科、刺繡科、添招新生、各級插班生 九月四日開學 主席校董蔡元培 校長唐家偉 同啓

旅滬安徽公學招收高初中新生

本校招收高中文商兩科新生、初中各級插班生，學費共五十一元，客籍學生一律待遇，並設膳宿，九月一日開學，函索章程即寄 校址上海閘北中山路 校長李振亞啓

大華助產學校招生

（程度）初中畢業或有同等學力者（考期）九月一日上午九時，須攜考費三元及四寸半身照片（報名）即日起每日上午九時至下午四時 校長王清穆 教務長金變章 全啓

上海法租界辣斐德路底蒲柏路十九號

上海市私立同德助產學校招生

本校（原名同德產科）專收女生，授以產科學識，畢業現定九月一日八日上午九時在本校招考新生，須帶四寸半身相片及報名費二元，（入學程度）初中畢業或有相當程度者（學費）每學期五十元（膳宿費）五十五元 上海山海關路二號

校董 熊式輝 方椒伯 周佩箴 徐永祚 沈君怡 金問泗 等 校長 李元善 教務長 杜克明 同啓

江蘇省立教育學院招考男女新生

（分系及附設專修科）民衆教育學系、農事教育學系、（分科）附設專修科四年，修業年限二年，各招新生六十名（內縣公額三十名）、專修科三十名（內縣公額十名），公立或已立案之私立高級中學或同等學校畢業者又舊制師範本科畢業曾經服務二年以上者得應本院專修科入學試驗（考試科目）國文、英文、數學、生物、理化、史地、臨時演說、體格檢查、黨義（報名日期）九月十三日起至十四日止（招生處）無錫本院及鎮江省教育局 學則及招生簡章函索須附郵票四分 戊A2824

南洋無線電報傳習所招生

（班次）報務科、機務科、速成科、日夜班（程度）初中畢業或相等學力（待遇）畢業成績優良者由本所介紹服務（報名）即日起至卅日止（章程）函索附郵四分（所址）（第一校）巨籟達路望母院路口六十號（第二校）蒲柏路三六一號 所長 劉平叔

凌鴻勛 陶勝伯 倪尚達 莊智煥 李熙謀 贊助人

財政部緝私處教練所招考軍士訓練班啓事

本所爲培植緝私隊下級人才起見，特呈請緝私處轉呈財政部核准招考軍士訓練班，應考者須具左列之資格（一）年齡在十八歲以上廿五歲以下者（二）身長在裁尺四尺八寸以上者（三）體格健全素無嗜好者（四）粗識文字者（五）未曾犯有事案者（六）必須有各機關現職人員或殷實商鋪担保者

第二條　名額暫定六百名，所有服裝餉項等由本所發給

第三條　待遇　除公用物品外，每名每月給津貼洋十四元（伙食在內）

第四條　修業期限以四個月爲滿，畢業後分發緝私處直屬各緝私隊充當各級軍士，如有特別優秀者得升入本所軍官大隊肄業

第五條　報名地點日期及手續：（一）報名地點：1 南京高樓門本所，2 上海老西門文廟路舉西街十九號本所籌備處；（二）日期：自即日起至九月二十日截止；（三）手續：報名時除報名書及保證書外，須親繳一紙於本所報名處

第六條　考試科目：1 國語 2 常識 3 體格檢查

第七條　考試時日地點：（一）南京於九月廿五日由本所，（二）上海於九月二十日由本所備車運滬，但投考者須自備膳宿，錄取者仍由本所備車運回

第八條　各項報名投考者之費用均由各人自備，其未錄取者仍由本所備車運回原報名地點 乙A4458

浙江省土地局測丈人員養成所第一期續招新生廣告

（甲）學額　三角科三十名（乙）投考資格　一、具有同等學力者年齡在十八歲以上二十四歲以下者，二、高級中學畢業或具有同等學力者（丙）考試科目（一）國文（二）數學（代數、平面幾何・立體幾何・三角）（四）物理（五）英文（六）體格檢查（丁）修業期間一年（戊）待遇　學費免收（己）考試及報名地點　杭州市性存路法院西首本所（庚）報名手續　隨繳畢業證書最近四寸半身相片一張報名費二元（辛）報名日期八月二十七日起至三十一日止（上午八時至十二時下午二時至五時）（壬）考試日期九月一日二日（癸）報名費取錄與否概不發還　函索簡章須附郵票一分　乙A4715

私立無錫紡織人員養成所續取學員揭曉

陶志謙　孫振聚　溫懋修　黃同禾　黃以炳　蔣漢文　吳正

明張順　周陽　何仁宇　黃以仁　黃景容

金遜照本所簡章開學須知規定辦法邀上諸生應於九月六日以前

寫志願書辛及入學延自誤　以嚴合保證書並繳納證

垣志願書辛勿延

江蘇省縣長考試典試委員會通告第十二號

爲通告事，案照本屆縣長考試第二三兩試業經評定核算總分數及平均分數，提出典試委員會第五次會議議決核定合格各員，茲將考試及格各員開列於后，仰第二三兩試及格各員務於本月二十七日上午六時以前遲到省政府聽候口試，毋得自誤，特此通告

李晉　傅志仁　張迺藩　黃汝鑑　鄒邃猷　蔣嘉祥　蔡柏春　胡兆鶴　李晉芳　李齊昌　陳梓濤　鄧歐　陳慶瑜　陳熹　嚴錫久　李懋曾　方紹翥　朱祖謙　徐照　倪渭卿　趙中　沈振家　甲A2594

THE CHINA CRITIC 英文中國評論週報

三卷卅五期目錄　八月廿八日出版

▲社評　美人克德武力干涉中國之謬論（記者）▲中國古籍之保存（記者）▲百貨商店銷售之進步（記者）

▲社論　▲惠爾孝克斯教授與中國人口問題（記者）

▲專著　▲到處受排擠之中國華僑（記者）▲中國與國際聯盟　▲中國之勞動法規　▲已嫁女子之職業問題　▲各種統計　▲一週大事記　▲中外論評　▲小評　▲新書介紹

定價　每册二角　全年七元　半年四元　三月二元

（一）上海北京路五十號中國評論週報社　（二）上海卡德路寰球中國學生會　（三）上海及各省商務印書館　（四）各省各大書坊

China Weekly Review 英文密勒氏評論報

第五十三卷十號　今日出版

目錄

專載　美政府對華時局態度

滬華洋電話轉賣案

中國可望加入國際聯盟會

王部長與「外交團」

辛博生人格掃地

長沙事件談

張煥其事之北平政府

中國名人錄 …… Edward Hunter
汪精衛後 …… Chun Yin
中國煤油業 …… C. T. Liang
共禍延蔓湘鄂 …… Art Yun
中國人在美國 …… 記者
金銀降落時之香港 …… 轉載
南京與北平 …… 長泳
中國之外國實業 …… K. T. W.
盜匪猖獗之江西 ……
錄(康成)(范文照)(黃馥亭)(秉志)
新書評論。一週大事記等　CA806

建國月刊

三卷四期出版　本期目錄

▲告讀者　▲民生主義之研究（續）　▲心理破壞論　▲中國國民黨中央委員會紀要　▲俄屬土耳其斯坦鐵路與我國西北邊防　▲德國殖民地問題（續）　▲開話兩則

本社　王元沖　邀去病　黃汝盧　程石丹　捷三泉　克賢

▲革命與人格　▲中國民族同化的心理研究　▲市地組織法的內容及批評　▲地租原理及其應用　▲關於陳公博先生的「思想的出發點」（附錄陳先生的講演）　▲百羅（小說）　▲書報介紹

胡漢民講　黃子亭　陳念中　丁錫鑾　王正之譯　孫百剛譯　陳念中

編輯所發行所　上海派克路存德里　建國月刊社

編輯通訊處南京玄武門二五號

代售處各埠商務印書館及民智書局　每月一册　二角

市教育局立案 藝苑繪畫研究所徵集研究員

研究 科目（一）油畫、水彩、素描（二）程度（甲）藝術專科學校畢業者，（乙）初中畢業愛好藝術者（三）學額四十名（四）所址西門林蔭路一五二號 索章須附郵票四分

補習

中國國民黨上海縣第四五區黨部檢舉縣整委會呈省整委會文

（一）玩忽職務，廢弛工作

（二）巧立名目，任用私人

（三）弁髦省令，恣意貪婪

（四）尅扣下級黨部津貼，費及侵佔民衆團體經費

（五）通同舞弊，藉飽私囊

（六）徇情違法，私相互包庇

（七）處事乖張，延滯黨務進行

浙江省杭江鐵路工程局招商承築橋樑路基工程

本局蘭谿至江山間之路基工程，業經分段自即日起招商投標，凡有承辦此項工程經驗之商家，可來杭州西湖本局領取投標須知，每份須繳圖樣費洋十元，投標時須具保證金，各段投標日期另行登報，工程總長約一百餘公里 乙A4102

江都縣建設局建築揚霍路橋樑涵洞工程招投標通告

茲有揚霍路（由揚州至霍家橋計長十五里）橋樑涵洞工程需招商投標，凡有營造經驗之廠家，均得於十九年八月二十日起至三十一日下午五時止，到本局領取投標須知及標賬，依式塡寫並嚴密封固，限於十九年八月三十一日下午三時至江都縣政府大禮堂投入指定之標箱，屆期當衆開標 CA28

滬杭甬鐵路管理局關於梁逖先之房產緊要警告

查本局前總務處長梁逖先，於任職期間，因與前司徒廷等，於民國十二年九月十五號，向民國廿五號地兩段洋房租定承租…… 特此警告

標賣白克路梅白格路轉角祥康里全部市號房屋舊料廣告

（一）投標者須先來敝行面洽投標辦法及規章（二）投標期限自本月廿五日起至本月廿九日上午十二時止（三）投標者須開明標價密封蓋章並保證金銀五百兩在期限內送交敝行當給收條爲憑（四）開標日期於本月卅一日在敝行揭曉（五）得標者須即付定銀三成餘數限三日內付清 愛多亞路四號 新瑞和洋行啓 CA644

軍政部軍需署招標廣告

本署庫存舊軍服多種，擬分別變賣修理，如願承購或承修者，可於八月二十八日以前至本署備取投標章程，參觀物品，准於三十日下午三時在南京石板橋本署軍需司當衆開標，此佈 乙A8172

財政部布告 第 號

爲布告事，查民國十四年八厘公債第六次還本暨民國十七年金融短期公債第四次還本，定於九月十日在上海銀行公會舉行抽籤，凡抽中各債票一律於九月三十日起由各地中央、中國、交通三銀行開始付款，恐未週知，特此布告 中華民國十九年八月 日 部長宋子文

大東門 滬南神州醫院敬謝諸大善士

肇嘉路 院董張志樵君經募鑲牙器公會助洋十元，又承院董鐸君助洋二十元，源通行助洋十元，泰昌行助洋十元，又承經募慎餘堂助洋五元，德順行助洋五元，裕發行助洋五元，……特再登報鳴謝 院長黃涵之 監院蔡濟平 同啓 甲B3452

上海麵粉交易所召集股東常會公告

本所定於九月七日下午一時在本所召集股東常會，報告十九年上期營業狀況，務請各股東準時蒞臨，並於會期前五日內攜帶股票來所領取入場證，特此公告 理事會謹啓

上海華商紗布交易所股份有限公司換給新股票公告

本公司前經股東會議決改股本總額爲國幣一百五十萬元，仍分爲六萬股，每股爲念五元，並呈准工商部在案，茲須換給新股票，定於九月一日起每日上午九時半至十二時、下午二時至四時半，希股東持原有股票至本所總務科換取收條，再於五日後憑該收條加蓋股東原印章來所換取新股票，以符定案，幸勿延遲，惟希公鑒 乙A9164

永利製鹼股份有限公司董事會召集股東緊急會公告

本公司定於十九年八月三十日（星期六）下午二時在天津法租界三十二號路一號本公司開股東緊急會議，討議董事會提議擴張案及重要事項，務希各股東准時駕臨，除照章郵寄通知書外，特此公告 乙A2374

中國通商銀行發給股息告白

本銀行第六十六屆結帳，自民國十八年一月起至六月底止，所有半年股息，請於九月一日起持票向本銀行收取，此告 乙A4781

上海印染股份有限公司召集臨時股東大會通告

本公司定於九月二十一日（星期日）下午二時在華德路高郎橋本工廠內召集臨時股東大會，討論增資後營業方針，選舉補缺董事，修訂公司章程等事，屆時務祈新舊股東蒞會指教，是所盼禱，除繕函分呈各股東外，特再登報奉聞，諸希公鑒（再者新股東認股時未曾留通訊處者請速示知本公司以便通訊） 董事會啓

招商局船期

建國快輪准於國曆八月二十七晚星期三開往長江各埠
海晏快輪准於國曆八月二十六晚星期二開往溫州
新江天快輪准於國曆八月廿六星期二下午五時開往鎮海甯波（每逢星期六 本輪電話一三三六五號）
新豐快輪准於國曆八月二十九日上午十星期五開往烟台天津
廣利快輪准於國曆八月二十七晚星期三開往汕頭廣東
快利快輪准於國曆八月廿七日星期三上午十直放漢口沙市宜昌

渣華郵船公司

四川路四十一號 渣華郵船公司 芝順大利號 TJISONDARI 准於八月念八日晨開往厦門香港小呂宋爪哇

中國航空公司滬漢航空綫減訂價目通告

本公司用水陸兩用機順長江飛行除星期一停飛外每日上下行各一班上海漢口七小時可達承運郵件客貨敏捷安適各站乘客往返本公司備車接送不另取費飛機座位有限搭客乘機須先期購票以便定座

售票處
上海 廣東路三號大來洋樓六樓 電話一〇六四八
南京 西華門四條巷 電話二二一四六
九江 二馬路七十七號
漢口 特別二區三教街五十三號 電話三三九四〇

時間表

上行班		下行班	
上海	上午八時開	漢口	上午八時開
南京	上午十時三十分開	九江	上午九時四十五分開
九江	下午一時三十分開	南京	十二時四十五分開
漢口	下午三時到	上海	下午三時到

價目表

單程

	南京	九江	漢口
上海	四〇元	一〇四元	一三八元
南京		六四元	九八元
九江			三四元

來回

	南京	九江	漢口
上海	六〇元	一五六元	二〇七元
南京		九六元	一四七元
九江			五一元

以上新訂價目自八月二十日起實行

陳鐵珊先生訃告

陳鐵珊先生痛於國曆八月廿四日下午四時逝世茲定於廿七日下午三時在膠州路七十一號萬國殯儀館成殮五時發引厝於萬國公墓再行訂期開會追悼特此通告

陳鐵珊先生治喪辦事處謹啟 南京路口沙遜洋房二樓一四四號

報喪

薛醴泉老太爺痛於中華民國十九年八月二十五日卯時壽終謹擇於中華民國十九年八月二十七日午時大殮恐報不週特此奉聞

法租界霞飛路八三二號咸德堂賬房敬具 乙A4648

顧洪生兄鑒

啟者首都蔡家花園鑫記上海大戲院自全部歸併易爲洪記上海大戲院後所有鑫記所欠債務均係吾兄負責履償而洪記開幕後所有各項手續亦係吾兄負責乃吾兄以爲前後各種手續無法可辦毫無表示即行離京他往避不見面要之以前所負債務以後所未了各項手續並無專責現在各債權中如何元直代表閔君等經手人俞錫三繳款加上顧小毛姿永林馮孟衡許雲坡胡士忠等因吾兄去不見面我等出而維持善後第一步已向房東要求暫緩有辦法第二步徵求各債權人意見都有和緩趨勢但難題刻有解決希望用特登報吾兄見報後三日內赶速出面以便辦結如見報後仍不出面失其良好機會除將各債權人應得之款先將院內自製生財變價備抵外其不足之數則集合債權團同向吾兄進攻決無讓步希望三思勿再隱匿爲幸

何元直 余月齋 等仝啓 乙A4667

何應欽啟事

邇來常有不肖份子僞造應欽私章函件向京滬上各行政機關長官介紹工作應欽平日對地方行財政用人絕不介紹過問誠恐各方知好未察眞僞易受其欺除已電請南京衛戍司令部淞滬警備司令部及各機關長官嚴密偵緝務獲法辦外嗣後凡對各方關係重要函件必須應欽親自署名始生效力謹此奉佈伏希 鑒察爲幸

盛玉麐啟事

今見各報載有江陰靑暘均大典事誤認鄙人爲股東不勝詫異查均大一典爲盛旭人公即杏蓀公之父所創辦已有六十餘年之歷史前年爲政府所扣押與鄙人絲毫無股東關係恐謠傳失實特此聲明

開洛公司啟事

本公司賣貨部於八月二十六日停止營業所有電話及無線電材料自十九年九月一日起歸敝公司分銷處南京路廿號惠勒公司出售 A2593

顧蘭記賬房 上川公司通訊處 遷移啟事

本賬房通訊處今已遷至北京路博物院路口三號中國實業銀行內三樓第三十一號寫字間內如荷惠顧請移玉至該處乃盼

上海福州帮被保險者駁覆喊厘 保太 巴勒 友邦 美亞 保興 各保險公司（經理柏林亨堡海陸運輸公司）緊要聲明

閱本年八月廿一日上海各報廣告有上開保險公司等緊要聲明一節中載查保險公司在中國法院內所供之實情乃福州帮之貨僅保平安水漬險該貨係被海盜搶去或於海盜將船放火後被火焚燬者但其中大半均未投保海盜險故保險公司無賠款之義務又謂該福州帮顯係擬以恐嚇手段取得賠款等語又美亞保險總公司聲明則謂上述新濟事本公司未有承保何種貨物等語此種欺人背理之說似出於維持營業繼續年利而發其用心實極可憐其行爲則屬可恨查招商局新濟輪船於民國十七年十一月八日在草石島附近因霧觸礁後之情形業經新濟輪上之大副戈魯文哥及乘客丁先誠牧師在上海臨時法院之證言又乘客美人包華在美國領事館所立之宣誓書（新濟輪觸礁後本擬停泊於草石島左邊嗣因該島過於峻峭乘客無從登陸未果）均證明新濟輪爲觸礁致損而招商局當時所得之報告及證明亦皆爲觸礁後因而沉失毫無疑義且新濟遇險時該船船主爲減輕船上重量以免即時沉沒令將小數貨物拋棄海中或有避風漁民就近拾取亦經新濟大副戈魯文哥到庭證實該保險公司等何得指此等漁民爲海盜而將觸礁事實完全抹煞復誣指敝帮擬以恐嚇手段取得賠款愈足證該保險公司等圖賴賠款之行爲欲蓋彌彰但中國雖弱或不甘受此強權之壓迫無理之欺凌至美亞公司之聲明未有承保新濟貨險更屬可笑須知美亞公司之中文保險單固存在可證也總之該保險公司等縱令弄盡巧言終難埋沒事實一時雖恃國力爲護符到底必受公理之裁判敝帮誠恐各界爲所淆惑聽信該公司等之聲明而重蹈敝帮之覆轍以喪中國國民之經濟謹用駁覆該公司等之聲明請各界人士三復留意中國幸甚敝帮幸甚 茲將圖賴新濟賠款各洋商保險公司列下

法商保太保險公司
丹商保興保險公司經理 德國柏林亨堡公司 英國康泰公司
美商美國保險公司經理 丹麥羅西亞公司 英國保宏保險公司
美商友邦保險公司
英商巴勒保險公司
英商喊厘保險公司
美商美亞保險公司
美商美華保險公司經理 丹麥羅西亞公司 英國保宏公司
美商中美保險公司經理 丹麥羅西亞公司 英國保宏保險公司

公共租界上海自來水公司 注意 用戶

本公司水費加收附水費百分之廿五一節業於一九三〇年八月五日通告在案茲定本年九月一日起將該項附加水費加入九月份及以後之各月份用戶水費賬單一併收取以後如有變更之處當再行通告此佈 總經理華爾特奉董事會命啟 CA

鳴謝英商怡和 昌和 保險公司賠款可靠

啟者敝廠不幸於日前失愼幸事前曾託張子成君向怡和昌和兩公司保有火險出事後即蒙該公司派員調查除地腳外如數賠償足見該公司信譽卓著賠款迅速敝廠感激之餘用特登報鳴謝 紹興城內雷壇弄禾豐織綢廠啟

鳴謝華商永安 永寧 肇泰 水火保險行賠款迅速

啟者日前敝號失愼向水火保險行保有平安險規元一萬兩（內由永安三千兩肇泰二千五百兩）出事後報告該行經派員勘驗所有損失立即如數賠償足見該行信用昭著辦事敏捷特登報鳴謝 英租界廣西路四五三號麒麟閣女鞋莊啟

鳴謝中央信託公司保險部賠款可靠

法租界太古十一號棧於一月十一號失愼敝號存有乾桂圓亦被災及事前向中央信託公司保有火險事後蒙照損失賠償毫無留難足見該公司誠實可靠特此登報鳴謝 洋行街吉昌餘號啟 乙A4664

鳴謝昆山傷科專家閔采臣先生

內子失愼傾跌致傷[illegible]見效幸經采臣先生診斷[illegible]以手術[illegible]未及月[illegible]得以[illegible]步[illegible]同病者[illegible]所[illegible]間津也 崑山奏伯萍啟 甲A2579

介紹外科專家張致果博士

同學張君畢業於德國[illegible]大學後專攻外科曾在德國[illegible]地方醫院任外科醫師多年素爲同人所欽仰特爲介紹

診所白克路五號 門診上午十時至十二時 出診下午三時至六時 診所電話一七四八三 住宅電話三六五六二 乙A4702

同仁法律事務所 袁漢雲 王黼裳 律師代表元牲恒記錢莊清理通告

茲據元牲恒記錢莊經理來所聲稱該莊因週轉不靈已於本年六月二十三日（昨報誤登六月廿九日）停止營業茲以無法維持委託本事務所代爲清理等情爲此登報通告各債權人務請自即日起於十四日以內將一切債權向該莊清理處登記切勿延誤所有各債務人亦希於期內將債務從速付清特此通告 同仁法律事務所在北京路四十三號 清理處在天津路五十六號 乙A4735

律師陸象如代表凌趙氏聲明

茲據凌趙氏聲稱故夫凌文田之胞妹名芬官於十四歲時自行逃出與家庭脫離關係迄今已十有九年現因貧苦乏用向趙氏索借洋陸百元自願立據與嫂姪方面永遠脫離關係決不再有索借情事除由文田親筆書立自願脫離關係字據外爲再請求代表登報聲明等情前來據此合亟代表登報聲明 中華民國十九年八月二十二日 乙A4774

沈軼千律師代表李秀英與杜文林離異啓事

茲據當事人李秀英來稱民國十二年一月間杜文林以[illegible]娶秀英於茲七載百般虐待[illegible]縱情宿娼[illegible]惡疾[illegible]代表登報聲明離異[illegible]杜文林既娶朱氏於前則娶秀英爲觸犯刑章彙融再娶更爲民法所不容是秀英名義依據現行法律本人不願爲妾應准離異之規定爲特委託貴律師代表登報聲明如上 事務所白克路九如里 電話三六二四一號

律師包瀛代表趙杞桐堂朱大本堂緊要啓事

茲據當事人趙杞桐堂代表趙持九與朱大本堂代表劉潤棠兩君來稱大中公司委託吳國昌律師代表招投標賣南京新姚家巷戲院衖房一事要知南京新姚家巷戲院衖房屋之產權並非大中公司所有不過趙杞桐堂與朱大本堂會同大中公司有租賃之關係在租賃期限內該公司對於承租該產是立於租客地位而趙朱兩堂對於該產是立於租主地位以租賃之權利言豈能擅自招人投標賣屬一種無權之行爲除依法糾正外合亟登報聲明尚祈各界人士注意須知物各有主幸勿遽被該公司欺矇致遭訴訟之拖累此啟 代表律師包瀛事務所南京西門外西街電話二一七八六

李宗隨律師開始執行律師職務通告

本律師自即日起在滬開始執行律師職務承辦上海地方法院江蘇高等法院第二分院南京最高法院各級民刑訴訟及其他行政訴訟華洋訴訟暨非訴訟事件事務所法租界天主堂街五十號三樓電話一〇二一六號住宅引翔港四百五十號電話五〇八〇〇號此佈 CA645

正平法律事務所 吳國昌律師代表 徵求同志・倪雲來反對自來水加價啓事

茲據倪君雲來聲稱閱本月八日各報載公共租界自來水公司自九月份起水價暫加二成五闡訊之餘曷勝駭異查公共租界上海自來水公司徵收自來水價向依房租計算[illegible]每房租百元徵收水價五元去年七月耗加二成即每百元徵收六元若今再加二成五則每百元須繳水價七元五角矣歷時纔一年所加數竟達百分之五十[illegible]民國十九年八月二十六日 本事務所浙江路六馬路口同春坊八二七號電話六六三六八五號

金煜律師規定見客時間通告

本律師近因業務紛繁茲規定每日上午十時至十二時下午三時至六時爲接見時間如有當事人委託請於規定時間內來所接洽爲幸 電話一六〇〇七 乙A4778

朱樹楨律師代表合記興竹匠店警告張仲現

委本律師專函通告限登報後二十日內來本律師處了理以清手續倘過期不理則即自由處分不再通告矣幸勿自誤特此警告

茲據上海市竹業同業公會會員合記興竹匠店主來所聲稱[illegible]建竹棚四間連竹笆計洋三百六十九元完工已久迄今未付竹棚非不動產可比貨款已未交當事人自有留置之權[illegible]民國十九年八月二十二日 事務所愛多亞路三十八號五樓 乙A2561

高朔律師受任惠商協記旅館續訂常年法律顧問通告

事務所福煦路多福里二十六號 電話三一九九七

張橫海 余華龍 劉之謀 律師受任上海市南貨同業公會常年法律顧問

事務所白克路二號洋房 電話一〇〇九 八三二號

羅家衡 唐鳴詩 律師代表廣德雜貨號宣告清理

茲據北四川路仁智里廣德雜貨號經理來所聲稱本號因虧累無法付給各債權人[illegible]委託本律師代表清理凡該號各債權人於登報日起[illegible]日內持據來本事務所登記逾期不理[illegible]事務所北京路四號五樓

工部局布告第三八七九號

爲布告事照得本局衛生部現將霍亂症之原因及預防方法布告如下（一）[illegible]（二）[illegible]（三）牛乳或乳油未經煮沸或消毒者勿食（四）冰淇淋未用煮沸或消毒者勿食至於水菓番茄等若置於沸水內十秒鐘時即可消毒故生食之亦無礙其他飲料非上等原料製成者勿飲（五）飲水未經煮沸或沙濾者勿飲（六）蒼蠅飛集過者勿食 西曆一九三〇年七月十七日 總辦愛德

旅滬揚州公所通告

敬啟者查本公所歷年諸同鄉寄厝殯柩滿期不來領者已逾二千數百口之多後來者無處安置前經董事會議決嗣後同鄉家屬寄柩者須先至本公所繳納寄費經本公所派員調查保人合格方可收寄如無正式鋪保一概不能寄厝[illegible]三聯單輪流裝運嗣後各柩屬務請至仁濟里本事務所賬房接洽裝運[illegible]揚州八邑公所董事會啟

杭江鐵路局爲招商承築橋樑路基工程設立駐滬辦事處廣告

本局爲招商承築橋樑路基工程在滬設立臨時辦事處於博物院路三號中國實業銀行二樓[illegible]凡願承包者請於本月二十二日起每日下午二時至四時赴該處接洽[illegible]本局工程處 甲A2555

二樓寫字間召租

公共租界黃浦灘七號半（招商局隔壁弄內）有二樓寫字間一大間出租合意者請向顧蘭記帳房（本星期在黃浦灘七號半二樓）（下星期遷在博物院路三號中國實業銀行三樓內三二一號）面洽 顧

招請電氣跑街

茲有某著名德商洋行經理德國名廠電氣馬達及發電機等現擬請跑街一位凡自問經驗豐富熟悉本外埠電料行及工廠者請繕英文函本報一九一號信箱

中南銀行儲蓄總部

本行各種儲蓄存欵利息均極優厚手續便利印有詳章函索即寄儲蓄種類如後

(一)甲種(二)乙種活期(三)定期(四)整存整付本利證 計分五元至一千元六種滿洋一元即可存儲 (五)零存整付(六)特種零存整付 分五十期隨時可以存無時期數目限制 (七)整存零付

地址 上海漢口路七號 電話六六一八一 南京黑廊街卅三號

鹽業 金城 中南 大陸 銀行儲蓄會第十四期結帳通告

自民國十九年一月初起至六月底止本會第十四期決算所有財產帳目業經四行監察委員暨會計師周砥檢查蓋章證明確實在此期內儲戶應得紅利保息共合週息玖釐伍毫 照章除各種儲金期滿日連同本金如數支付特此廣告

地點 儲蓄會 上海四川路六十九號 天津法中街七號 漢口四民街四十五號 分會 上海虹口北四川路八百八十五號 西區卡德路一號 天津大沽北街 北平大溜局 代理所 各地鹽業銀行 金城銀行 中南銀行 大陸銀行

▲注意 本會帳略函索即寄

上海中國銀行

業務概要

(一)國內外匯兌 地點普偏 匯費克己
(二)國內外押匯 手續簡捷 取息較廉
(三)各種存款 利息優厚 收付便利
(四)各種放款 利息從廉 堆棧穩妥
(五)證券保管 辦理謹愼 設備周密
(六)經付債券本息 核點敏捷 付款迅速

其他銀行範圍以內之業務無不竭誠辦理印有詳章函索即寄

本行行址 上海黃浦灘路二十二號
南市辦事處 小東門大街五十七號
虹口辦事處 北四川路一千二百七十號
八仙橋辦事處 麥高包祿路一百十五號
電話 六〇三七一
電報掛號 六八五五
本行及各辦事處一律通用

上海光華銀公司廣告

本公司專營各種存欵放欵及各種儲蓄辦法完美兼營特種儲蓄定於九月四日公開分派特別紅利凡屬儲戶均請注意 地址法大馬路十二號 電話一九〇四六 電報掛號九九〇九

上海九福公司發行補力多 假座大世界舉行宣傳大會

本公司爲振興國產。挽回利權起見。不惜巨資。創製補力多。有純淨及含幾怪兩種。蓋與補力多相同之舶來品。行銷甚廣。漏卮堪虞。雖舶來品之原方。早經公開。惟欲照方配製。非有新式之機器。特出之人才。不能成功。坐視利權外溢。無法挽回。良堪浩嘆。本公司特發宏願。耗費十餘萬元。依照科學原理。裝置最新機器。卒能製造成功。頗蒙醫藥兩界之推奬。熱心人士之嘉許。現在大量出產。正式發行。幷商得大世界之同意。在大世界屋頂。舉行宣傳大會。（八月廿五日至八月三十一日）一切佈置。煥然一新。堂皇富麗。別出心裁。有高約數丈之龐大獅子。雄踞屋頂。有開發心思之目力測驗。略備贈品。其他形形色色。莫不光怪陸離。原有一切游藝。更屬格外精采。凡我各界士女。欲觀新奇之藝術。欲得意外之贈品者。連袂偕來。無任歡迎。門票照舊。並不增加。附此聲明。

上海九福公司謹啓

凡係大世界游客均可參預盛會不費分文奪得錦標茲將測驗方法及贈品章程列下

測驗方法

測驗目力記憶力。無論何人。均可加入。不取分文。欲參與測驗者。在測驗處領取測驗單一張。測驗處有大圓盤一個。內置物品二十種。測驗者可將目力所見。記憶所得之物品。詳記於測驗單中。凡記對五種以上者。按贈品章程。領取贈品。記對多者。贈品愈佳。贈品章程列下。

贈品章程

記對五物以上的送水磨竹骨摺扇一柄
記對八物以上的送補力多美女畫一張
記對十物以上的送高等花露香水一罇
記對十五物以上送美術衛生毛巾一條
記對全二十物的送香艷化妝錦匣一只

▲警告 痛苦壓迫下之男女青年!!!

男女青年在畸形社會之下，因生活之壓迫，婚姻之齟齬，戀愛之沉淪，乃趨極端，以金錢買賣，解決性慾，不知買賣性慾，最易傳染花柳病。一旦傳染，終身痛苦，遺毒子孫。是其愆可憐，應歸咎於社會環境之惡劣；其過可悲，應亟謀消極補救之方法。若徒事咒詛，而諱疾忌醫，或未得眞正良醫，而罹性病之不能治，必致遺痛終身，悔恨莫及。然改造社會環境，打倒買賣性慾制度，乃社會問題，惟補救性病痛苦，恢復健全生殖機能，乃醫術問題。治花柳病：梅毒、下疳、白濁、橫痃…專家 克倫醫院（在西藏路遠東飯店對面）能以十餘年經驗，最穩妥手段，爲痛苦壓迫下之男女青年謀解放。

友華銀公司廣告

本公司專營抵押放欵地產建築兼辦定期儲蓄簡便儲蓄手續完備基金充足如蒙惠顧毋任歡迎詳章函索即寄此佈 地址上海江西路八號電報掛號二二二一電話一七五四三

法商永年儲蓄會啟事

正當儲蓄辦法較確實—錦標待奪爲期只五天（積些雨資…還可立地成富翁）

本會資本充足保障穩固 還本之期十年既短 得獎之望一等一萬五千元尤厚 儲一年便能抵欵 遞三載亦可抽得零星之金錢

本會乃荷各界讚許歸入於現准八月三十日開籤 有志儲蓄者速向本會加入會集戶

整箇之利益 抽籤給獎公開 固屬信守 爲日匪遙 幸弗觀望

總會地址上海法租界愛多亞路念九號 A戍3552

商辦閘北水電公司總事務所遷移通告

逕啟者敝公司新購北四川路阿瑞里修建總事務所房屋業經竣事現定於八月十日遷入辦公原有大統路總辦事處即日撤銷工程處因遷移再派遷[illegible]布置在廿九年兩日除技術科工程部份照常工作外其餘各科股對外事務暫行停止自九月一日起各界如有接洽事項均請移至新總事務所（華洋電話四零四零四閘北電話十四·三一二一二）工程處設在恒豐路底老水廠凡用戶水管燈線損壞有須修理等事請由電話逕行通知該處（閘北電話二十六）毋須電致總辦事處以免周折費時特此奉布敬希 公鑒

商辦閘北水電股份有限公司謹啟

上海五馬路棋盤街口十五號九A 四層洋房

華新興業文具公司 十週紀念

宋啓事○答復徐阿書劉天勇二人 頃接來信云，有大洋五百元，收作運動費，鄙人辦公，素抱清白，其欵一概不知，但前有眼線報告，說有賞洋一千元，欲偵查底細，近日眼線忽告中止，以致無從究獲，世間，事無巨細，非水落石出不可，還請明白答復。

門市部 大廉價 大贈品 三十天

值茲秋季開學之適逢本公司紀念[illegible]

開學用品

中西文具

毛筆徽墨 鉛筆鋼筆 自來水筆 石板石筆 墨水墨汁 膠水漿糊 繪圖器械 畫筆顏料 書包書夾 字帖紙簿

學校設備

理化器械 化學藥品 標本模型 運動器械 孔雀牌 樂府牌 風琴 華文英文打字機 英語國語留聲機片 複印器具 各科掛圖 學校表冊

質 選取上品　量 準備充足　價 儘力廉售

印贈各項目錄

商務印書館發售

時評

◉第二國際議會聲援印度自治

第二國際議會之執行委員會此次開會時關於印度問題之議案除英代表不投票外全場一致皆贊成印度之自治由此可知印度人之要求自治不特印度以爲當然即各國之人亦無一以爲不當然者其反對之者惟英人耳由此又可知英人之對於印度非特抱帝國主義者不願其自治即社會主義之代表亦以英國之故不肯投票是其愛主義之心不敵其愛國之心深又可於是見之矣

夫世界之人事轆遞而不息者不外二端一則準之以理一則順之以勢凡各民族無一不當獨立而自治要求自治理之無可非議者也況自歐戰以後之潮流以前被壓迫之民族得解放而獨立自治者已不知凡幾何獨於印度而不許是印度人之要求獨立自治又勢之所不可抗也既當於理而又合於勢故各國之人皆贊成之英國今雖尙在盡力抵抗而其結果必不能不如印度人之願者亦以人事轆遞之原則除理與勢外更無其他之力可用也

國內要電二

三省綏靖會議

〔漢口〕三省出席綏靖會議代表、二十五日至行營報到、（鄂省府吳醒亞·黨部左鐸·漢市劉文島·警備部葉蓬·湘四路余湘三·省府謝亮·贛九路楊鐸·黨部尹敬誠、餘代表尙在途、晨可到齊、（二十五日專電）

〔漢口〕湘鄂贛剿匪軍赴萍鄉（二十五日）

鄭澤生逝世

〔天津〕鄭澤生被監視後、確因腦冲血於二十二逝世、于學忠二十四到山海關、定二十六赴北戴河、（二十五日專電）

〔天津〕沈鴻烈率海圻等三艦、警戒北戴河、（二十五日專電）

蔣伯誠之軍事談

〔南京〕濟南二十二電、蔣伯誠語記者、黃河船隻、多被逆軍掠至北岸、我軍現正積極準備船隻渡河、津浦線軍事、全由韓復榘主持、不日當有新發展、（二十五日專電）

方覺慧已抵瀋陽

〔南京〕方覺慧由歐回國二十四日由哈抵瀋、定二十六日轉大連返京、（二十五日專電）

嬰孩快樂片

嬰孩有疾 父母憂之
服此藥片 適口易化
統治百病 康健快樂

每瓶三角

上海中法藥房總經理
全國分行及各藥房均有出售

定報價目
中國境內每月洋一元二角每三個月洋三元四角每六個月洋六元六角全年洋十二元八角（日本朝鮮同）◎新疆蒙古每月洋二元二角半◎歐美各國每月洋三元六角◎香港澳門每月洋二元七角報費先惠郵票不收

本報廣告刊例
◎特等（甲）登於報名下以二十六字高爲一行共廿二行每日計洋二十元
（乙）登於提要前以四十字高爲一行共十五行每日每方大洋十九元正
（丙）登於新聞欄中以四十字高爲一行每次以三行起碼每日每行大洋九角
◎頭等（甲）登於報名旁每版地位每日每版洋二百元
（乙）自下封面起至上封面半版止每行計八十二字高每次以二行起碼每日每行大洋一元八角
◎二等登於緊要分類廣告地位每行以二十字高爲限每次至少四行至多一百行每日每行大洋三角
◎三等登於本埠增刊分類廣告地位以二十字高爲一行每次以四行起碼每日每行大洋二角
◎圖畫週刊每方寸洋四元備有詳章函索即寄

本館電話
▲營業部（廣告及發行）▲主任室 ▲庶務處 ▲編輯部 ▲採訪室 ▲總理室 ▲總主筆室 ▲電報掛號

本館開設漢口路二十四號始自同治十一年即西曆一千八百七十二年創刊

國內要電三

戴劉北上慰勞將士

〔南京〕中央慰勞專員戴季陶·劉紀文、二十五晚七時渡河北上、先赴前方謁蔣、再轉各路、分別慰勞、首都建委會秘書長洪蘭友偕赴前方謁蔣、報告首都建設進行情形、（二十五日專電）

張纂先赴前方謁蔣

〔南京〕四路駐京代表張纂先、二十五午赴前方謁蔣、報告湘事經過、並請示今後剿共機宜、定日內返京、必要時或再返湘一行、（二十五日專電）

魯滌平調用可塞機

〔南京〕魯滌平電譚延闓·朱培德·張惠長、請加派可塞號飛機兩架、赴贛助剿殘匪、中央已照准、（二十五日專電）

胡逸民談各路軍事

〔南京〕胡逸民日前赴前方謁蔣、已公畢返京、據談中央軍確超過晏城、向禹城進展、晉軍殘部僅剩三數萬之衆、軍器亦不完備、克復平津、當不在遠、隴海正面馮部已全部潰散、我軍已逼進蘭封、左翼已過太康杞縣、向開封進展、蔣對於平漢線討逆計劃、已詳細規定、各路軍事、不日當有新發展、刻正準備肅清閻馮之新計劃、在最短期內、定可結束軍事、（二十五日專電）

膠路夜車即可恢復

〔青島〕膠濟鐵路正急謀恢復夜車、惟夜車已有二月未開、不獨青島濟南、即沿線各站、亦貨物堆積、當以疏通此等滯貨、爲先決問題、現決定先運輸鐵道用之塊煤及輸出煤、次及於一般貨物、然後開夜車、惟疏通滯貨、最少須一星期乃至十日、故恢復夜車、必在今月末或來月初云、（二十五日電通社電）

首都定期開祝捷會

〔南京〕首都市民祝捷大會定二十七日舉行、市宣部編印宣傳品甚多、是日全市懸旗誌慶、社會局通飭各工廠、准全體工友參加、各機關學校整隊參加、黨員全體出席、（二十五日專電）

全國美術家注意
大陸藝術皮鞋公司徵求花卉畫稿
緣起　本公司發行各種皮鞋莫不力趨美化而含有藝術茲爲徵求西洋及圖案花卉畫稿起見特請全國美術家公開貢獻其意見
作品　係西洋花卉及圖案花卉二種大小類似女式鞋拖爲主體裁不拘須切合美的意義配色雅文一以鮮艷爲主
獎金　自公開徵求而後即請上海美術大家公開評判第一名六十元第二名三十元第三名二十五元第四名至第十名各十元其他名額十一至卅名各五元其他應徵者亦均有薄酬奉贈
手續　應徵者須開明詳細地址並蓋印章以便領獎時核對來稿直寄本公司
露佈　自登報日起九月十二號止外埠寬放五天爲公開徵求時間希國內藝術家各以作品見賜本公司定九月廿日公開評判
揭曉　定九月廿五日露佈本報　地址上海三馬路大新街西首廣西路轉角

五洲大藥房
南市東門路
第三支店
國曆八月念一日起
大贈品一月
備具實用贈品以答惠顧雅意
營業要目：醫用藥材　醫科器械　工業原料　照相材料　各種血清　醫師配方　家用良藥　固本香皂
沈雲扉江俊孫沈樹寶醫師診所在敝支店二樓

瘡
梅瘡，濕瘡，爛腳，熱癤，舉凡大小瘡瘍，皆由血熱血毒而發，患者速服本藥房發行之哈蘭士內服六零六，即能肅清血中熱毒，瘡瘍立見痊愈，如同時並用六零六藥膏，搽敷患處，拔毒去腐，生肌收口，尤見事半功倍，
▲內服六零六每瓶洋一元七角五分 大盒洋一元
▲六零六藥膏 小盒二角
上海四馬路太和藥房發行　各埠藥房均有出售

外交王家楨昨返京

〔南京〕外次王家楨今晨偕夫人抵京、即赴部銷假、出席紀念週、報告東北之政治外交、並謂東北民衆、渴望和平、絕對擁護中央、以期完成統一、次赴國府、參加紀念週、並與各院部長晤談、午後與東北代表秦華談甚久、（二十五日專電）

〔南京〕二十五外部紀念週、王正廷報告關於統一建設之需要、次王家楨報告東北方面因強鄰侵略日甚、一般民衆均重懼外侮、現與東北最關痛癢之事、爲鮮人移滿、已達九十萬、尤以延吉一帶爲衆、因此有許多弊害發生、俄國近在長江流域尚未棄主義宣傳、我國旅俄者大都爲不識字之工人、及赤化之青年、危害尤甚、吾人應徹底研究之、（二十五日專電）

教蔣催解浙省箔稅

〔南京〕蔣夢麟電浙財廳長錢新之、催解七月份箔稅三萬五千元、錢已電中央銀行照撥、（二十五日專電）

湘省清鄉負責辦法

〔南京〕長沙二十四日電、四路總部昨規定軍團剿匪責任兩項、通令各部各縣長遵照、（甲）凡各縣發現小股匪共、應由各縣挨戶團常備隊守望隊等負責、即時剿滅、（乙）遇有大股匪共、應電告本部抽調大軍痛剿、（二十五日專電）

京市府縮減行政費

〔南京〕魏道明在市府紀念週報告、京市十九年度預算、根據兩個原則編造、㈠各局處極力裁減行政經費、㈡附屬機關在不妨得事業進行範圍內、亦將經費加縮減、比較十八年度預算、共縮減三十餘萬、已決定、（二十五日專電）

首都建造市民住宅

〔南京〕市府在金川門市外先造民住宅三百數十間、大林寺大方巷一帶、規劃爲新住宅、定九月內開工建築、（二十五日專電）

日本坂西中將到京

〔南京〕日本坂西中將奉命來華、考察軍事、二十五日赴參謀本部訪朱培德、晤談良久、（二十五日專電）

閩鹽附稅撥充教費

〔南京〕行政院以閩教費、向係指定鹽附稅爲專欵、特令財部飭閩省鹽務稽核分所、將該稅撥交教經管理處、不得移作他用、（二十五日專電）

九江代表到京請願

〔南京〕九江市代表袁定華·劉安遠·張鶴峯·周寶珊等到京、分向中央黨部·國府·總司令部·請願、派兵駐贛剿共、中央已電令漢口行營主任何應欽、就近負責辦理、（二十五日專電）

王正廷談外交事件

〔南京〕王正廷談、㈠英美兩使準九月間來京、法使俟蔣返京後南下、㈡收回法公廨事、外部照會法使後、尚未接復、㈢中俄會議、仍無開會確期、（二十五專電）

參觀日本秋操人選

〔南京〕日本秋操期近、參謀總長朱培德、訓練副監周亞衛、軍政部次長陳儀、二十五在參謀部商洽派往觀操人選、（二十五日專電）

調查外輪運土證據

〔南京〕財部准禁烟會函、以海關截獲外輪輪運鴉片及痲醉藥品、亟應將證據蒐集、由海關列報到會、以便轉向國聯會提出報告、證明外人違反國際禁烟公約、並減少藉口中國禁烟不力之口實等因、已轉令各海關遵照、（二十五日專電）

中國工程學會閉幕

〔瀋陽〕中國工程學會在東北大學舉行年會、業於二十四閉幕、遼寧省教育會特於二十五日邀請由上海與會之會員朱其清氏、演講國內外無線電之新事業、聽衆一千餘人、（二十五日專電）

首都紀聞

〔南京〕內部咨各省市、速將整理土地實施計劃、擬定送部、以資改進、（二十五日專電）

〔南京〕教部二十五接魯教廳長何思源電告、二十二已正式辦公、（二十五日）

〔南京〕教部令湘教廳、調查該省教育機關被禍亂所受之損失、迅即具報、（二十五日專電）

〔南京〕衛生部派技正陳志潛等三人、赴美學習公共衛生、（二十五日專電）

〔南京〕京市各校呈教局、請速公布預算標準、以便開學、（二十五日專電）

〔南京〕京市衛生局將第一診療所改爲第一衛生事務所、九月初可成立、（二十五日專電）

馬寅初到鎮江演講

〔鎮江〕馬寅初二十五日來鎮、定二十六日在教廳講演金貴銀賤問題、（二十五日專電）

呂咸爲閻籌措軍費

〔北平〕閻令潘宜之挽留冀財廳呂咸、潘昨訪呂後、夤夜赴津、呂勉到廳、約以短期內、請閻物色替人、今日全民報載呂在未交代前、仍遵閻命籌軍費、向省府提議、以某項收入、向國家銀行商借墊欵、俾解軍費、請行以電催赴幷之徐一清來平、徐覆電、可以先行照辦、（二十五日專電）

張學良將飛航回瀋

〔北平〕財廳呂咸雖到廳、辭意未消、主張澈底劃分國家地方收支、以免地方政務、因無欵不能舉、並派員赴幷見閻、爲最後之請求、（二十五日專電）

〔北平〕北戴悉、張衛隊已整裝、張將飛機回瀋、（二十五日專電）

北平要訊

〔北平〕湯爾和由瀋來平、（二十四日專電）

〔北平〕今夕龔貢泉趙丕廉何其鞏在外交大樓、宴各方要人、賓主數十名、極熱鬧、（二十五日專電）

〔北平〕河北統稅局長、閻派高步青充任、（二十五日專電）

〔北平〕第十六軍楊澄源部二批到平、協同警備地方、歸楚溪春指揮調遣、（二十五日專電）

〔北平〕擴會仍未知李宗仁現在何處、故電致津租界胡宗鐸轉、近日胡宗鐸處仍連日發表桂方來電、或由電台收到者、（二十五日專電）

〔北平〕平西清禮王墓被掘、（二十五日專電）

〔北平〕馮代表門致中由北戴來平、今晚見汪報告一切、（二十五日專電）

〔北平〕天津六十五村患水、秋收無望、（二十五日專電）

〔北平〕汪夫婦昨遊西山八大處、（二十五日專電）

〔北平〕協和院長王恭寬自開汽車壓死李姓傷臧姓案、法庭按過失傷害罪判五年以下徒刑、或千元以下罰金、（二十五日專電）

〔北平〕昨某擴委語予、陳公博覃振今日可返平、（二十五日專電）

〔北平〕今擴會到十餘委（二十五專電）

袁製雞牌　解毒精
每瓶價洋一元二角　各埠藥房均有出售
【主治】小便破腫　尿管刺痛　醫肛痔瘡　探囊潰爛　口鼻串核　包頭疳瘡　初起淋濁　濕階梅毒　魚口橫痃　婦女陰瘡　梅毒穿頂
上海西新橋北　濟華堂藥房發行

蘇瑞生　拉頭痛丹
▲總發行上海四馬路廣東蘇瑞生老藥局
▲每包一角各藥房紙烟京貨店均有代售

婦科金丹
廣東 **天喜堂** 老牌 **調經丸**
未孕服之·調經種子·已孕服之·功能安胎·
▲每瓶一元▲上海支行　東新橋電車站對過

一經試用便常備之

韋廉士醫生藥局自十年前發行嬰孩自己藥片以來收到各地父母謝函說他小兒爲此片治愈腸胃出牙各疾並附欵項續購此片者眞是更僕難數由是觀之則一經試用便常備之實嬰孩自己藥片之功有以致信於用者之明證也
最近又有四川鹽亭柏梓壩李君秉衡來書云「前寄之嬰孩自己藥片一瓶業已收妥小兒服後所患胃病面黃身熱舌生白泡等症悉退足見此片眞嬰孩聖藥也茲奉郵票三元祈再寄此片六瓶爲荷」
嬰孩自己藥片主治小兒發熱便秘嘔吐泄瀉食積腹痛傷風痰厥出牙蛔蟲
總發行上海江西路六十號韋廉士醫生藥局各埠藥房均有出售

英藍使赴北戴河

〔威海衛〕英艦肯白蘭號星期日由滬駛抵此間、英藍使星期日晚間乘彼得斯菲爾特號赴北戴河、（二十五日路透社電）

美艦六艘開抵青島

〔青島〕美軍艦二十四日來青兩艘、二十五日又來四艘、均泊前海、（二十五日專電）

李石曾過青島北上

〔青島〕中委李石曾二十五日乘天津丸北上、轉赴北戴河、（二十五日專電）

飛機由湘贛返漢

〔漢口〕張有谷葉志堅李振先袁立亞馬壽山二十五分乘可塞滬蓉達格拉斯三機、赴湘贛偵匪返漢報告、炸斃匪共極多、（二十五日專電）

湘鄂路破塘口橋修復

〔漢口〕湘鄂路破塘口橋已完全修復、二十五日暢通、（二十五日專電）

武漢行營舉行會議

〔漢口〕行營二十五日舉行會議、王綸主席、參謀長職、即由王代行、（二十五日專電）

中央調查粵工會狀況

〔香港〕中央電粵、查報共亂前廣州工會況狀、及辦事人名、（二十五日專電）

留泉教導團全開永春

〔厦門〕教導團留泉全部、二十四日全開永春、（二十五日專電）

〔厦門〕方聲濤定二十五赴永春、（二十五日專電）

〔厦門〕特派員署移永、泉州設留守處、以何顯祖主任、（二十五日專電）

〔厦門〕徐飛龍二十反攻鰲峯、陳國輝受挫、徐進至四班、（二十五日專電）

高敬禮電告出三營

〔福州〕高敬禮電告出兵三營、歸方聲濤調遣、必要時本人亦赴前敵、（二十五日專電）

閩各界追悼許卓然

〔福州〕各界昨在南公園追悼許卓然、（二十五日專電）

五華山匪首已格斃

〔蕪湖〕衛戍團團則繁昌五華山股匪、二十四將匪首陳敬和格斃、餘匪逃散、（二十四日專電）

盤踞漁溝股匪退走

〔清江浦〕盤踞漁溝股匪、二十五向泗陽蔣集退走、清江紅十字會已往災區救護、（二十五日專電）

〔清江浦〕漁溝匪衆二十四攻破西圍莊、焚燒董家巷、所擄財神百餘、悉數他運、（二十四日專電）

國際要訊

印英人殊死戰

▲英兵死傷十八隊長陣亡
北夏華英軍撤退
警務長遇炸未成

▲路透社二十五日西讀拉電　庫拉姆流域境傳來消息、謂瑪索才部落業已全降、但哈齊希爾人曾與英兵激戰、互以肉搏、英兵死八人、傷十八人、隊長亦陣亡、敵兵死二十六人、傷五人、被俘七十八人、

▲路透社二十四日北夏華電　英軍現已完全退出北夏華城、

▲路透社二十五日喀爾喀特電　今晨警務長鐵迦特爵士乘汽車赴辦公室時、有人擲炸彈兩枚、但未中、彈落地而炸、車夫傷、而汽車亦毀、鐵迦特無恙、擲炸彈者一人、爲破片所擊中、傷勢甚重、恐無生望、

駐日內瓦領事

美政府新委
專視察國聯之活動

▲路透社二十四日華盛頓電　國務院政治經濟調查司主任吉爾白已被任爲日內瓦美領事、俾美國在日內瓦有一幹員、以視察國際聯盟會之活動、據官場聲明、吉爾白之被任爲日內瓦領事、並非美國對聯盟會政策變更之表示、

日海空軍操演

十月七日起大規模舉行
擬充分發揮艦艇之效能

▲電通二十五日東京電　海軍決定從十月七日起至二十六日止、由熱帶地方至日本全國、舉行四年一度之特別大演習、橫須賀·吳·佐世保·各鎮守府、及大湊馬公要港部所屬各艦、十五日前各赴根據地、於敵艦隊及飛行隊來襲之假定之下、舉行演習、十六日白霧島艦爲日皇座艦、以阻止敵艦隊之北上爲目標、在太平洋上舉行對抗演習、二十六日在神戶港舉行觀艦式、此次擬充分發揮潛水艦及飛行機之性能云、

秘魯內閣辭職

擬組軍人內閣
制止革命蠢動

▲國民社二十四日秘魯里瑪電　據秘魯總統府今日之宣告、全體閣員業已正式辭職、聞拉圭亞總統擬組一軍人內閣、而以馬丁納斯將軍爲之首、以對付此次愛拉圭巴之革命蠢動、

巴力斯坦報告

國聯受輿論指摘
全文日內可發表

▲國民社二十四日日內瓦電　國際聯盟秘書處受國際輿論壓力、已決定發表委託統治委員會之巴力斯坦報告及英國政府之報告、大約兩項全文、明日可以披露、

手操利斧何爲

開羅列車中發覺
疑係圖害埃首相

▲路透社二十五日開羅電　今晨尋常快車亞力山大利亞開來開羅、車甫發軔、在埃及首相錫特基所坐車廂外查見一人、作侍者裝、手持利斧、顯圖殺害首相、

背痛

風濕
乃君腎臟有病之朕兆應速服
第威德補腎丸

萬病通治 紫光電療器大減價

本器不問神經衰弱肺病婦女病皮膚病半身不遂其他難病怪疾無不能治更能除去雀斑粉刺皺紋等疾改換玉顏誠爲最新奇之美容器也用法簡便毫無危險效力奇偉價甚低廉人人可備

遺精奇效新療法 不論淋病遺精各病均有絕對根治之奇效也 費用節省療法簡單勿論如何重症

以上各種詳細說明書及減價章程如欲索閱付郵四分●自今日起大減價陽曆八月底爲止

上海法租界霞飛路寶康里沿馬路二十四號 電話三七九〇二 器械療法研究所啟

國醫唐景韓 （內外科）

門診 上午九時起 一元二角

出診 下午二時後 四元八角

診所 北四川路崇業里二十二號

性病泌尿器 留日醫師 張秋朝

老靶子路二〇六號 永安醫院 電療無痛 負責除根

花柳 新老白濁 無痛打針 電療斷根 橫痃不用開刀 新藥打針消散 下疳梅毒 澈底治療 負責除根 膀胱結核 用膀胱鏡根本治愈

肺癆聖藥 特效療肺片

主治 新久咳嗆 傷風咳嗽 吐血咯血 氣急喘哮 肺癰肺痿 多年肺癆

價目 每盒念元 外埠函購寄費加二

上海浙江路牛莊路一號 惠羣國藥社總發行所

肺癆爲害人人皆知最近統計全球死亡率因肺癆而死者已超過半數流毒之廣更甚於洪水猛獸然其爲患方興未艾也肺癆藥品販售於市上者何止百數十種大都含有刺激於麻醉等性初服雖見效於一時久服則失其效用本社主人有鑒於此藉家傳秘方再拾數年之研究在國產藥料中用科學方法提煉精華性和平毫無流弊故對於一切肺病各症有特殊之功屢試屢驗成效卓著患者購服立能化險爲夷斯眞肺癆者之救命星矣 惠羣國藥社啓 4778

猶山沐牙膏

各大藥房均有出售

要齒白如玉嘴氣若蘭 早晚應該用猶山沐牙膏 刷牙好牙 保你不蛀 若是已經蛀了 保你在三十秒鐘之內將牙蟲殺滅

寄郵花六分至上海郵政信箱第七六六號即有樣品寄贈 2

立止暈船

患暈船者，服莫愁暈船片，立可制止，雖在狂濤駭浪中，其用亦著，他如因各種旅行而起之諸病，如嘔吐，頭痛，昏眩，困倦等服用此片，均可治愈或預防，各大藥房均有出售

倫敦紐約莫愁製藥公司監製 上海江西路廿九號美和洋行經理

(3)

達米蘭腋臭藥

敷藥兩回 狐臭立去

各大藥房均有經售 詳細說明書可向就近藥房索閱

本藥有大號小號兩種

30—651(O)

麥底哥 白濁注射藥水

專治新舊白濁 用法請閱仿單

脫離苦海

上海科發大藥房製

新發明泳水鞋 履河如平地

▲國民社二十四日路特斯海州電、今日萊因河船中及兩岸人民、目覩兩人在萊因河中行走如飛、若在陸地、莫不非常驚異、及兩人登岸、始悉所著係渠發明之泳水鞋、此次方在試驗中、自梅恩茲順流至此間、未遇絲毫困難、

我國代表準備力爭聯盟理事一席 對美領權談判停頓

▲美聯二十四日華盛頓電 中國公使伍朝樞、今日由大西洋城避暑歸來、現正從事準備於下星期五日登輪赴歐、出席未來之日內瓦國際聯盟會議、據伍使今日語人、彼此行擬爲中國力爭聯會行政會理事一席、伍使與美當道關於取銷領事裁判權之談判、聞又行延展、據一班從傍觀察者之意、現下中國內訌、尙未能終了、即使伍使竭力進行談判、亦恐難得迅速之解决云、伍使此行、其夫人亦偕往、

駐日美使赴日履新

▲美聯社二十四日華盛頓電 一度任菲島長現被任命爲駐日本新使之福勃斯氏、日來分赴各地、考察關於其新使命之各務、一經完畢、即將往日履新、其啓程日期、已定爲八月二十九日、所搭商輪爲堵爭脫總統號、

第二國際年會聲援印度自治議案 英代表獨未投票

▲國民社二十四日涅里克瑞士電 社會主義國際(即第二國際)執行委員會、每兩年開會一次、本屆年會已於今日在此間閉幕、此次對於國際重要問題、就社會主義目光、先後通過議案多起、且僅除關於印度問題之議案英工黨代表不投票外、餘皆全場一致贊成、至該案內容、係表示深信英工黨政府將設法實現印度人民自治之壯志、希望未來之圓桌會議、必能公允對付印人之要求云、

土國再謀波斯 申說軍事合作必要

▲路透社二十四日君士坦丁電 土政府又諜致波斯、仍陳說土波間軍事合作、以勵治古爾人之必要、並謂劃清疆界、乃必不可少之事、又謂土軍在阿拉拉山境內之動作、乃合法的自衛計畫云、按八月十九日波斯政府曾牒覆土國、聲稱波政府無論如何、不能依允與土國採行軍事合作、以勵治波斯境內古爾族、

德失業者逾二百萬 獎勵工業計劃實施後縱不減少亦可免增加

▲國民社二十四日柏林電 德國本月十五日失業人數報告、又增八萬人、總數已達二·八四五·〇〇〇人、暫時工作人數亦大增、但料政府獎勵工業計劃之應急定貨全部實行後、將可使失業者減少、即不然亦可免其增加、

美少年飛行家橫斷新大陸飛行 打破前人紀錄

▲路透社二十四日紐約羅斯佛瑪電 美國十八歲飛行家史賴德、由西至東橫過美洲、今日午日降落、打破少年飛行家戈爾資波羅所成立二十八小時十八分之紀錄、相差一小時半、查戈爾資波羅上月乘機飛至佛爾曼山上、機身損毀、戈氏殞命、

美婦女網球錦標 爲英人所得

▲美聯社二十四日森林山電 美全國婦女網球錦標、今日爲英人納賽爾女士所獲得、於決賽中以六對一·六對四·擊敗加州之哈泊夫人、按近四十三年來、美國婦女網球錦標爲外人所得、此爲一次、

要聞

◉中央與國府之紀念週

▲中央黨部 二十五日上午九時、中央黨部在大禮堂舉行第七十四次總理紀念週、到中央委員邵元沖陳立夫劉蘆隱余井塘等、及各部處會職員、并來賓等、約六百餘人、邵元沖主席、行禮後、主席報告、略謂最近中央討逆軍事、節節勝利、反動勢力已經崩潰、益信主義可以戰勝一切、惟各處匪共蠢起、民衆日處於水火之中、顚沛流離、慘苦不可名狀、故於軍事勝利聲中、同時要注意於地方治安問題、與救濟民衆問題、未可稍存漠視、中國連年紛亂、軍閥官僚一切反動份子、勾結共產黨及帝國主義者、蹂起叛變、欲圖根本消滅、必先明瞭其反動原因、與動機所在、而從根本上改造其思想、遵照總理遺教、特別注意於心理建設、關於此點、可分析解說之、㈠個人主義、祇知利己、爲帝國主義資本主義之出發點、絕對與三民主義相衝突、擴而大之、可發生此系與彼系此派與彼派之爭、可造成國家與社會紛亂顚危之局、可與其他任何反動者相勾結、置整個民族利益於不顧、㈡西方物質主義、足以麻醉青年思想、與中國民族固有倫理道德相衝突、因爲物質進步之劇爭、致易拋棄其人格修養、但講利害、不講是非、一切反道德之行爲、可蹈之而無忌、同時理性受其迷惑、不按進化原則、常越軌而行、小則釀成階級鬥爭、大則造成國家紛亂、故欲心理建設之成功、必須切實研究其癥結之所在、洗刷舊觀念、改造新思想、則所得弭亂求治之效果、定非淺鮮、總理謂知難行易、是求知爲當務之急、認識既清、則可利用智識、以增進國家社會利益、打消其偏狹成見、知而後行、時時表現其爲社會服務之精神、不斤斤然求得社會上之地位、如此則可立足於社會、使一般民衆確認其爲社會之領導者、而日增其信仰、若昧於此旨、但求目的、不擇手段、憑藉勢力、以壓迫或欺騙社會、而欲造成其領袖地位、决不能成功云云、報告畢散會、

▲國民政府 同日上午十時、國民政府舉行總理紀念週、到譚延闓古應芬朱培德蔣夢麟劉瑞恒張難先魏道明林翔陳儀陳紹寬周亞衛朱經農李錦綸王家楨穆湘玥鍾可托吳思豫陳郁等、及國府文官參軍兩處職員、共二百餘人、譚延闓主席、行禮後、由秘書錢昌照作政治報告如下、「青年在社會上的危機」一個月前兄弟曾經講過、近來軍事尙未結束、反動份子還在活動、青年墮落的亦不少、好比上星期一首都槍斃共黨二十名、其中年在二十以上三十以下者十五名、在二十以下者二名、他們有了罪、按照國家法令、當然要辦的、但是我們見到社會上這種情形、覺得非常痛心、青年是國家的命脈、青年有一部份墮落、國家便受一部份損失、亟應設法挽救、此刻我們先把墮落的青年分析一下、墮落的青年裏頭、少數是屬於農工商學界的、大多數是沒有職業的、農工商界的青年、有了職業、爲什麼還有不能安分守己的呢、其原因除自甘墮落者外、大半是爲所有收入、不能維持或很難維持生活、要想另尋出路、而外界金錢或別的引誘、就乘隙而入、最初他們被人家利用、自己不覺得、到後來俗話所謂「逼上梁山」、一切行爲、都受人家支配、眞是可憐、至於學界青年的墮落、一部份是爲生活問題、一部份完全是爲立志不堅、譬如近來各處發現的反動份子、有小學教職員、有大學中學的學生在內、有些小學教職員由於薪水太少或欠薪、於是挺而走險、情形與剛才講過的農工商界墮落的青年極相像、學生的墮落、不一定爲衣食住、實在是爲立志不堅、同時學校當局也應該負責、學風不好、校長和一般教職員往往敷衍塞責、無怪有些學生、對於功課不去切實研究、而在此思想紊亂的時代、反容易爲邪說所惑、本來學生在學校裏、家庭管不到他們、要是學校當局對於他們再是隨隨便便、許多青年就難免不爲惡潮流帶去、再講到沒有職業的青年、其墮落情形、更加可憐、普通一個青年、在社會上不能得到職業、生活十分困難、最初精神物質兩方面受盡激刺、慢慢的變爲憤世、到後來思想一天一天趨極端、而外界種種的引誘也來了、否則一個比較純潔的青年、剛才到社會上、誰願意做不名譽的事情、誰願意走險路、誰願意擾亂治安、甚且無意義的焚殺同胞、都祇爲環境驅使、性情一天一天轉移、行爲一天一天越出常軌、等到他作奸犯科、與從前的自己完全不同了、凡是關心社會的人、見到這種情形、那得不發生感想、現在我們研究挽救的方法、㈠農工商界的青年、要他們安分守己、惟有振興實業、以及勞資合作、那末他們的收入增加、收入增加、「生活便穩定、生活穩定、就不容易被人家利用、可是振興實業、國內先得有長期的安寧、中央素以和平建設爲宗旨、要不是近年來軍閥叛變、國計民生何至於如此困難、所幸此次馮閻及其他反動份子的最後掙扎、即將平定、平定以後、國內當不會再有戰事、政府好把所有人力財力集中於建設、而農工商界青年的危機、自然減少、㈡學界青年、要他們一心向學、「關於小學校職員待遇太低的地方、宜乎酌量增加、其經費各市縣政府務必設法籌措、關於大學中學的學生、最重要的是整頓學風、學校當局尤須負起責任、以身作則、辦學校不是一種附業、也不是掛個空名、總得拿出全副精神來、學校不能當作地盤、更不能當作私產、要是自己沒有能力去辦、或是沒有工夫去辦、就應該讓給人家、中央及地方政府、一方面竭力籌措經費、不使辦學校的人爲「無米之炊」、一方面設使發現有不勝任的學校當局、撤換的撤換、警告的警告、不能稍存姑息、「日內各種學校就要開課、希望從這學期起、學風可以改好、㈢沒有職業的青年要給他們工作的機會、這一點要想辦到、亦惟有振興實業、才能吸收無數青年去工作、「不過在國家建設得以順利進行之前、他們不作惡、先得替他們解決生活問題、最好設法予以相當救濟、不使爲飢寒所迫而墮落、以上所說、好像是太籠統、其實在現在環境之中、冀圖挽救一般已經墮落或是將要墮落的青年、恐怕也沒有別的好方法、此事關係我國前途至深且鉅、「兄弟一再喋喋、希望大家注意」、

◉山東政界之大變動

▲財政大感困難

濟南通信、省政府於十九日由青島遷回濟南、本省政界遂發生一大變化、蓋當省府前由濟南移青島時、各機關職員祇有少數隨往、大多數均留濟南、及晉方鄧崇熙之省府移濟、對舊有人員、多數錄用、裁汰甚少、尤以財政廳方面未去一人、省政府在青聞訊、以該員等甘心受晉方委任、極爲不滿、十五日國軍克復濟南後、十六日省府委員即在青島開一談話會、議決省府及所屬各廳處局所職員、凡在濟受晉方委任者、一律免職、並由各處互相通知、不得任用、有通敵嫌疑者、並分別懲辦、以示儆戒、而各機關人員不知也、十九日晚、省府委員專車到濟時、省府及各廳職員均到站恭迎、喜氣洋洋、惟省府秘書長劉復、對該秘書處職員均未接見、二十日上午九時、各省委即在省府開一談話會、對於各機關職員去留、決仍照在青島議決案辦理、當日下午、省府即令各機關遵辦、各機關當即傳諭知照、文云、爲傳諭事、案奉省政府第三一四號訓令內開公安事、案奉八月十六日本府委員臨時談話會、討論中央討逆軍於删(十五日)克復濟南、省府移回濟南、對於各廳處去留職員案、議決㈠凡前省府所屬各廳處職員、曾受逆軍委任者、一律免職、並由各廳處互相通知、不得引用、㈡確有通敵行爲者、另案法辦、㈢省府回濟後、所有各廳職員、一律停止職務、另候加委等因、紀錄在案、除分行外、合行令仰遵照、此令等因奉此、相應錄案傳知、各機關人員聞之下、如晴天霹靂、紛紛搬出、楚囚對泣、教育廳舊職員祇剩秘書主任王子愚一人、其餘均曾受晉方委任、一律免職、今日上午九點、各省委又開一次談話會、議決各機關自二十二日起、正式開始辦公、省府常會、亦定是日正式開會、對職員去留一層、表面仍照舊案辦理、但事實上並辦不到、蓋財廳案卷最繁、職員有服務至二十餘年者、對於案卷極爲熟悉、若驟易生手、決不能辦、建設農礦各廳、多專門人材、若舊人全不錄用、倉卒間亦無處物色、各機關勢必停止辦公、因此各委員會議結果、決定斟酌情形、分別辦理、大致科長秘書以上職員、除非强迫受委者外、一律停職、科員以下、純爲生活問題、受晉方委任者、則寬大爲懷、仍甄別錄用、其有意獻媚晉方者、「則決分別懲辦、以示儆戒、似此辦法、已大有通融餘地、惟財政方面、大感困難、據財廳長袁家普語人、本省財政、經十八年度一年之整理、十九年度預算、已收支適合、(收支各二千八百餘萬元) 不幸此次本省飽受戰禍、又遭晉方之羅掘、已達民窮財盡程度、前途如何、殊無把握、渠意仍以新定十九年度預算爲原則、支出方面、酌量減少、以維現狀、除此以外、別無辦法、至省府移青以後、臨時造一預算、每月經費五萬餘元(各廳在內)、收入方面、牛照稅七萬餘元、日照即墨兩縣解到二萬元、共九萬餘元、除發去七月份一月及八月份半月經費外、到濟後尙餘一萬餘元、屬於省政府之兩警備旅一警衛旅一警備團軍餉、及討逆軍總預備隊總指揮部山東剿匪善後費、每月共四十一萬餘元、七八兩月均已發清、分文未欠、欵係由各縣墊撥云、(八月二十一日)

◉閩西共匪竄擾粵邊

廈門通信、龍巖永定共匪以彭德懷朱德竄擾湘贛、亦集合擬竄擾粵之東江、本月上旬、聚集巖永上杭連城各地共匪、約四五千人、由張鼎承統率、稱紅軍第五軍長、張會率匪千人隨朱德出發入贛、月初回永定、殘匪僅剩六百餘人、旋至上杭龍巖、與傅柏翠鄧子恢商出擾東江計劃、十一日到永定、即指揮匪衆、向粵邊竄進、分兩隊、前隊由阮山統率、約二三千、自永定之湖雷出發、十二日至苦竹、後隊約二千、鄧剛毅統率、張親自督隊、阮山十二日在忠坑與民團戰、即夜竄至平和屬之象湖山、鄧部隨後至象湖、十五日晨阮

童子牌 馳名 萬應 保心安油

此油乃本號創設式拾餘年男女老少[illegible]並用擅治一切內外科症非常應驗歷蒙諸君惠賜經驗稱譽保証書及登報表揚無不贊羨此油治症立奏奇效請閱仿單便知詳細確據也

代理處 上海北四川路會豐商店 南京城內定德里嶺南藥社 浙江杭州骨直牌樓婦女旬刊 各燕藥店公司商店皆有發售 香港中環利源西街保心安啟

以羅菓子鹽

ENO

以羅菓子鹽能振作君之精神

身體强健者。精氣神三者皆充足。而其體內之排泄。亦必有序。血液永保清潔。君如每日飲以羅菓子鹽。則糟粕之排除。能準時而透澈。身體必健全。精神大振作。以羅菓子鹽。衛生涼爽。功能輕瀉。不含成癮之藥物。並無鹻質瀉鹽。行銷全球已五十年。强健之人。皆信任之。爲養生計。君亦應即日起。每晨飲以羅菓子鹽一杯

（二）

以羅菓子鹽 各大藥房及京貨舖均有出售 分裝大小瓶二種

以羅菓子鹽之名稱及其貼頭均爲以羅有限公司註冊商標

英國倫敦以羅有限公司製造

經售代表上海香港三號路列啓洋行

OVOMALTINE 華福麥乳精

旅行良伴

夏日旅行登山涉水疲乏異常得一林蔭綠草爲茵青松爲蓋出華福麥乳精而飲之神志頓爽疲勞頓蘇蓋此精富於滋養原素足以提神旺血强身補髓至於氣味甘美携帶便利猶其餘事也

上海滙豐銀行四樓

華嘉洋行總經理

茲付上郵票二角祈將華福麥乳精大號樣罐一份寄交

地址

姓名

此致

華嘉洋行台鑒 （申）

特C 188

浙江蘭谿 徐樹全氏發明

喉病救星 金石保喉霜

專治七十二種喉症有起死回生之功

⊙大瓶每匣二元 中瓶每匣一元二角 特小瓶每匣四角⊙

總發行所上海英租界武定路九祿國藥公司

附設喉科醫院 逐日上午送診給藥不取分文下午照例

函索仿單附郵一分

接要聞

匪在大埔屬白堠暴動、中午到湖寮鄉、又大肆刼殺、即繞道沿大埔邊境趨高陂留隍、佔高陂山、與高陂民團及少數駐軍對峙、大埔粵軍聞高陂告急、即調一連往援、六十二師長香翰屏十七日又自汕調一團、開潮州赴援、共匪雖有五千餘、但有槍者不過二千、且均烏合之衆、大軍一至、率不戰而退、仍竄回閩邊、其後隊鄧剛殺二千餘、於十九日晨自象湖突竄閩邊之平和縣城、駐軍僅新編剿共游擊隊韓柳涿及少數民團、衆寡不敵、即退出城外、共匪遂於上午八時陷城、先將縣政府及城隍廟縱火焚燬、繼逼索當地紳商、或殺或擄、至正午十二時復棄城自北門退出、竄往粵邊、新編一師駐小溪第二團楊育庭部、距縣城六十餘里、聞城失陷、急派隊赴援、聞已進駐平和、將入粵邊追剿、（八月二十二日）

北方最近之恐慌

▲繁華鬧市中發生炸彈
▲津附近發現秘密工作
▲議決即日起加緊戒嚴

天津通信、北甯路天津北倉間第二十五號道橋發現地雷、已詳昨信、當日夜間十時餘、南市一帶、突聞轟然一聲、屋瓦爲之震動、市民業因謠言所惑、早成驚弓之鳥、驟聞霹靂一聲、疑有巨變、行人四散奔逃、商號紛紛關門、軍警憲全體出動、把守各道口、遮斷交通、大肆搜索、嗣經查悉、巨聲發自東興里第二十九條胡同之髒土堆中、（即瀝人所謂垃圾箱）附近牆壁、有被炸彈轟毀痕跡、（該胡同均係妓院）惟未傷人、結果捕獲嫌疑犯三名、在公安局秘密刑訊中、姓名不肯宣佈、惟知三人均寓東馬路中東客棧四十二號、在其房中搜獲徽章委狀及密電本、其爲含有政治工作、則無疑義、據特務隊研究之結果、當日北甯路之地雷及晚間之炸彈、皆係若輩預定之計畫、以期造成恐怖現象、十九日下午軍警憲當局、召開聯席會議、決定自即日起、加緊戒嚴、以海河分界、河北一帶由第十軍八十三團擔任、河南一帶、由第四軍三十團擔任、其他各處如新三不管西開廣開鐵道外、則由公安局憲兵司令部共同擔任、每夜十二時後、遇有形跡可疑者、即施行檢查、一時後斷絕交通、至天明五時解嚴、然本市早無陸軍駐防、上述之三十團八十三團、甫由津浦前綫調回補充者也、兼護警備司令袁慶增、並出佈告、依照戒嚴法之規定、凡造謠惑衆聚衆搶刼民物破壞秩序、均以軍法從事、並禁止集會結社、購買軍火、私藏軍械、承印反動刊物、未詔倘敢故違、本司令言出法隨、實行嚴懲、決不寬貸、此外尤有一事、亦足爲北方之隱患、蓋近來恒有青年來津、秘密工作、收買土匪紅槍會等乘機擾亂、最近南宮冀州等縣、已發現佈告多種、日前平漢路北段護路司令部密探、在磁州捕獲自稱師長之王得功一名、係當地著名紅槍會首領、供稱該軍受張某節制、王總指揮在冀州南宮一帶、收買土匪紅槍會、劉副指揮在滄州鹽山慶雲一帶、收買直魯軍舊部及土匪、江副指揮在察綏一帶招募土匪、其組織共分七路、第三路司令虞某、第一師潛伏平漢路順德南和內邱臨城一帶、第二師在九龍關馬嶺關一帶、第三師在成安永年邯鄲磁縣一帶、（王得功即第三師師長）惟各路負責人員之姓名多不能知、所駐地點、亦飄忽無定等語、現在太原已電令河北省政府飭知各縣縣長及公安局長、轉飭各鄉村正副嚴密防拿、一經破獲、給予上賞云、（八月二十日）

張學良在北戴河近況

瀋陽通信、東北文化社委員沈能毅鄭希古等、於前日招待新聞界時、曾報告日人通信社造謠、謂張司令長官在北戴河遇險、同時平津瀋各地亦有此種謠言、日人辦新聞妄誕如此、當即向日方交涉、嚴厲取締、此間接北戴河張司令長官及各方來電甚多、張司令長官在北戴河、精神極爲健旺、日前來游之美國福特號飛機、已於十八日由駕駛員乘往北戴河、謁見張司令長官、日內即携張司令長官像片回瀋云云、按美國福特號飛機駕駛員、爲美人布列氏、同去者有東北航空副司令徐世英、於十八日上午各乘一機、由瀋起程赴北戴河、上午十時許到達、當往謁見張學良、張氏時甫沐浴、浴衣猶未卸去、晤面後張即曰、諸看我會類發生意外者乎、我固健全如恒也、外間謠言從何說起、言下大笑、旋修親筆長函交布列氏、帶交邊署軍事廳長榮臻及省主席臧式毅、大意謂弟在此精神極好、每日早起運動、現在體重較兩月前已增八十五磅、一俟事通、即行返瀋、諸希無念、布列氏已於十九日上午返瀋、徐世英則仍留北戴河未歸、又東北大學體育主任郝更生、前日由北戴河返瀋、據云在北戴河時、十三日曾在章家大樓、與張學良打網球運動、郝與其夫人高梓女士一組、張則同梁佩瑤女士一組、當日成績爲六與五比、郝組勝、及十五日雙方繼續對打、結果七與五比、仍爲郝組勝、十六日上午八時、郝氏始離北戴河赴津、轉道返瀋、張學良之弟學曾並親至車站送行、郝旣係十六日上午始離北戴河、則日人謂十五日發生意外、其爲謠言、殆無疑義、張氏身體極好、精神健旺、每日起床極早、閱公牘畢、即拍球游泳、較在瀋時增加健康不少、（二十日）

日人在我領海綫侵漁之調查

農礦部前曾咨行沿海遼甯河北山東江蘇浙江福建廣東七省、調查日本漁船在我國領海範圍內侵漁事實、詳細具報、現除廣東福建浙江三省外、均已詳細查覆、特錄如下、

▲遼甯 六月十三日、有日本汽船十三隻、在新民區一帶海面越界捕魚、由錦縣局長王靜峯綏遠飛龍兩砲艦、追獲日捕魚船大東丸一艘、七月十九日、佐藤氏以石油發動機漁船、在莊河海面楊家大圍南越界捕魚、當被查獲、均令其具永不侵漁切結釋放、其他秘密侵漁日船無從證實者、尚不計其數、

▲河北 六月間、有日本雷網船在臨榆越境捕魚、掛損漁戶計關雲等漁鈎十餘條、損失甚鉅、此外日本漁船被東北海面驅逐、潛往河北海面侵漁者、更時有所聞、嗣經省方設法制止、日本漁船始不復來、至該省沿海其他各縣海面、時被日漁船侵漁者、尚無從查考、

▲江蘇 日本漁輪每年四月中、（約廢曆三月初間）常有二十餘艘、在嵊山東北海礁之西北捕捉米魚、率以爲常、至去年十月中旬、日本拖網漁船八五號博多丸等、有十七八艘、在花鳥山東北水深三十尋至三十七八尋之區、縱橫馳駛、以致魚類頓形減少、滬埠各輪、均受莫大影響、不得已引向佘山東南鳥山西北採捕、日輪竟隨之而來、毫無忌憚、

▲山東 日本漁船侵佔我渤黃兩海漁業根據地有二、甲青島、乙大連、在大連者漁船六百餘艘、有黑山丸西村丸速島丸香海丸現德丸等名稱、在青島者、漁船百餘艘、有明玄丸朝陽丸青島丸二名丸等名稱、每於春季漁汛最盛之時、兩處漁船即出沒於渤黃海、近年我國各處反日空氣緊張、彼又造五千噸之搬運船若干艘、專司保護彼國漁民、及搬運鮮魚之責、其處心積慮、可以想見、查山東沿海、有兩個加級魚塲、一在龍口附近者、棲息處有二、一自經度三十七度三十分乃至北五十二分、緯度一百一十九度東四十分、乃至一百二十度東三十分、一自經度三十八度三分起、乃至三十九度止、緯度一百一十八度東十分起、乃至一百二十一度東五十分止、一在日照附近者、棲息處有一、自經度三十六度四十五分起乃至三十五度二十分止、緯度一百一十九度東四十五分起、乃至一百二十度東十分左右止、每年四五月間、日本漁船即分赴兩處捕撈、我沿海漁民無力購置新式漁船、祗以舊式風船捕撈、爭利盈絀、勝負不問可知、綜觀四省報告、我國漁業之被日人侵奪、誠爲國民經濟上莫大損失也、

東路電權終無結果

哈爾濱通信、爭執六七月之東路電權、迄至目下、會議仍無進展、關於電報中三項問題、爲專門委員會所不能解決者、如主權費數目之規定、國際聯線付費數目、及檢查出境電報、前由雙方專門委員決定、交由路局轉詳理事會解決、幷爲縮短會期、在理事會商議三事期間、專委會即開始討論電話問題、華俄方又持須俟電報問題解決之後、一同討論、幷謂電話亦須恢復原狀後方能開議、此尤與俄方初時表示只談資產問題意義兩歧、所以一月來電報問題既未續商、電話問題、亦已擱淺、交通委員會日前電飭李德言速與東鐵華理事協商、俾早日得一解決辦法、昨日李德言往見李紹庚、據謂理事會對此事在接洽中、結果如何、尙難預斷、徵聞俄副理事長葉木善諾夫、對華理事表示、檢查電報、如移在拍電後舉行、尚屬無甚困難、國際聯線付費及主權費數目、亦可議一平均辦法、設華方不如此、堅持成見、俄方仍難同意、據此會議前途、或將長此相持矣、（二十日）

蕪湖快信

▲安徽省黨務整理會前日通令各市縣執監委員會、一律停止活動、候另行派員保管、蕪湖縣黨部已派謝永存保管、市黨部派縣長孫公明保管、昨日市黨部已奉到命令、

▲中央爲防止反動派份子活動、特由宣傳部派黃耿來蕪、設立蕪湖郵電檢查事務所、現蕪湖軍政長官爲地方治安計、亦由第六區剿匪指揮部市政籌備處公安局縣政府等、共組郵電檢查所、即日開始工作、

▲蕪湖市政籌備處上年創徵帆運柴子捐、本屬臨時性質、蕪總商會曾一再呈請省政府、轉令撤銷、均未邀准、惟各商幫以市政處已徵收市政捐、經費有着、自無再徵柴子捐之必要、要求總商會於今日再電省政府、請令行蕪湖市政處、免徵柴子捐、以符原案、

▲第六區剿匪指揮部以負傷官兵本屬有功黨國、乃時有地痞流氓引誘勾結、致常發生事端、殊於地方治安有碍、今日特出佈告、如查有地方無賴勾結傷兵滋事者、即照軍法嚴辦、（二十四日）

地方通信

松江

水警將大舉剿匪 楓涇潮泥灘二十三日之綁案、來匪達一百餘人、有携機關礮者、均衣灰布短衫褲、幾似軍隊之制服、據鄉民告人、此股係太保阿書所部、由劉家埭等處傾巢出發、自錢圩呂巷郎下一路肆刼而來、其目的金錢與槍械並重、擬重下太湖、騷擾蘇浙交界各鄉鎮、並貫通各地流氓痞棍、日事造謠、搖惑人心、致稍有身家者、紛紛遷徙、一若大難將臨、惟農田待收之時、各地又告不安、地方人士、怒焉憂之、茲悉駐松水上省公安第一隊范志誠隊長、擬大舉剿匪、令知亭林鎮分隊長國楨任東路、警戒張堰一帶、劉分隊長志皋、警戒泖涇及泖西泖湖一帶、本人將偕同區部督察長孫作民、調集大隊師船、至楓涇一帶、會同浙省水警二區徐樸誠會剿、

奉賢

農礦派委調查農事 本省農礦廳、近以十九年度調查農業各項表式、業已配製就緒、並奉省府令議通過、派農事調查員吳文瀾擬任本縣調查任務、昨由縣府轉奉廳令、飭知各區區長、於該員到達時、妥爲照料、

金案罰欵查明免議 公安第七分局長傅品付、前在第二分局長任內、被該處張某指控吞沒金雨汀烟案罰欵一案、現悉已經縣委呂鞏廣局委彭照新、先後調查未實、據稱該案發生於六月十六日、係由高橋派出所、報請查究、而金姓得悉後、即托人自願赴醫院戒除外、並以洋一百二十元、捐作警局夏季黃色制服、及修理高橋派出所費用、迨此欵交到、適值二七兩局交替之期、故即經該前局長移交新任、並曾註明交册、呈奉當局指令照准在案、手續完全、並無有侵吞及舞弊情事、

變更教育學區 本邑教育學區、原以各鄉河道爲標準、分爲四所、現因與自治區域、發生阻碍、故該局擬於本年度起、重行劃定、即以第一五區爲第一學區、第二三區爲第二學區、第四六區爲第三學區、第七八區爲第四學區、

夫捉妻姦岳翁嫁傷 莊行河南正十四圖農民銀火、自幼過繼於同圖陸三爲子、改名陸秋生、即以其女寶云成配、而該女淫蕩成性、臭聲早溢、此次秋生適從農作回來、經過後鄉顧三家、忽見其妻與姦夫幽會、一時憤火中燒、即喚集親友三人、前往擒獲、姦夫則被其兄顧林堂、糾衆中途劫奪、故結果只扭得其妻、就近報請公安八分局長訊辦、不意陸三於此事發生後、不知警戒、反恨秋生多事、竟裝傷控告、希圖誣賴、幸經縣府訊明案屬姦情、故當將即諭判候拘到姦夫顧阿四到案再辦、現悉公安局方面、已於昨日將該姦夫拘獲解縣押究、

南橋塘河工被控 邑紳阮林房莊諸人、以本區南橋塘河工經費、報銷竟超過原定預算、不但工程毫無成績、現並尚在補徵河捐、故特向省方、提出控告、業經建設廳令縣轉飭建設局長周九敘負責查覆外、並不日將召集塘河之兩塘河工經費工程審核委員會、公開審查、

金山

五縣聯防會議之發起 縣長沈清塵、近以土匪充斥、迭經呈准省廳、先後與南匯、金山、上海、松江、四縣、發起聯防、現幷擴大組織、將於月內召開五縣聯防會議、所有辦法、聞已推定沈縣長起草擬訂、其最要點、係合辦清鄉、募招聯隊、分担費用等數項、

水警包剿著名梟匪 著名梟匪太保阿書、聚衆數百、時在江浙毘連區域、屢經水陸軍警授剿、但因匪等竄匿無定、無法肅清、頃該匪等復敢率衆在金山縣屬錢家圩等處大肆蠢動、並狀殺公安分局長及區長等、茲悉該處水警分隊部接警後、急報松江第一隊隊部、由該隊以電話報告閔行蘇水上省公安第二區區部、陳區長聞訊、立即召集部隊、並着靖湖艦升火、已於前日由陳區長親自督率所部、偕同靖湖蔣心田艦長、一同出發、至泖涇朱家廟一帶嚴厲進剿、並連師船分途包抄、

蘇州

刼輪匪犯上訴判決 太湖巨匪吳大金子、於去年四月二十日、夥刼往來蘇州陳墓間之飛宏小輪、並綁去黃姓金姓乘客兩人、後經水公安三區偵探匿在拉路路二十四號、當經水上公安三區會同法租界捕房包探拏獲吳大金子、施子香、王四等男女十四名口、並被脫逃劉子雲一名、旋由許探長將吳大金子等迎提歸辦、經該縣政府呈報省府、准將吳江縣政府核辦、經吳大金子槍決後、其脫逃之劉子雲由上海捕房包探拏獲、由吳江縣政府備文至滬迎提歸案訊辦、於本年六月十六日判決、判處徒刑、劉匪不服、上訴高等法院、經第一刑庭長林大文審理、於前日判決、原判關於劉子雲罪刑部份撤銷、劉子雲幇助刼匪處有期徒刑十二年、

吳江

水警嚴防剿匪活動 駐蘇水公安三區近據匪報、李朝存、鄭有恩等供出太湖郭匪原定計劃、先以五百人佔領吳江、進窺蘇州、與江北大安港湖盜聯絡、一面由宜興張渚山之匪二百人進據東山爲根據地、同時分股由洋澄湖方面破壞京滬路交通、若輩係受周鳳岐委任、茅子龍爲師長吳少武爲副師長、仲兆奎爲太湖獨立游擊大隊長、現已經水警先期拏獲、不復爲患、然該區長現正嚴防浦東郭太保阿許一股由金山平湖方面、竄擾殿山湖云、

兩省長途電話接通 本縣建設局、近奉省令、將本縣震澤電話接通浙省南潯、以利消息、該局奉令後、即派工架設電綫、與南潯接通、業已工竣、開始通話、話費定震至潯每次一角五分、蘇得三分之二、浙得三分之一、從茲江浙兩省、愈形便利矣、

省公安隊入湖剿匪 駐縣省水上公安隊十四隊長懷潤卿、據報、又有湖匪嘯聚太湖滋擾情事、昨（二十三）夜、懷隊長親率全隊巡船、賚夜入太湖、剿滅股匪、

無錫

鄉民貧夜請願 錫邑光復門外惠農橋下惠農育蠶製造所、尙未呈准農礦廳立案、即製造大批蠶種、假冒大有製種場老虎牌商標、意圖出售、一面並具呈農礦廳、請立案、當經農礦廳批示、令飭無錫蠶業取締所查復、以憑核辦在案、嗣大有製種場、得悉惠農育蠶製造所、有冒牌情事、亦即呈廳控告、請求澈究、農礦廳即訓令蠶業取締所澈查、該所即派員前往將惠農育蠶製造所、私製大批秋種、（計二千九百六十張價值洋五千餘元）一併扣留、送至廣勤區錫冷庫內暫藏、以防孵化、事後惠農製種所理事陳祥壽、以該項蠶種、已有定戶、且育蠶時間已迫、爰即繳照廳請農礦廳、准予立案、以資將該項蠶種、公然發售、旋該批示、候再令行取締所查復核奪、詎於昨（二十四）時許、突有鄉民數百人、自稱育蠶戶、紛向取締所請願、要求將被扣之各種蠶種發還、未得要領、該管公安第六分局長投起山聞訊、即親率警士前往彈壓、並電話報告潘縣長徐公安局長核奪、潘縣長等據報、立派警察一中隊馳往彈壓、徐公安局長亦親往彈壓、並勸令各鄉民散歸、聽候省廳解決、現取締所副所長易鑑定、已派員攜文赴省、將此事向何廳長請示辦法、

省委蒞錫查控孫案 邑人張桐楊重遠等、前以縣長孫祖基、經手縣市財政、並不公開、且在交卸時、保釋大批監犯、會經具呈省政府民政廳、請予派委來錫澈究等情、省府據呈後、以所控各節、認爲應實澈究、爰於前日委派某君來錫調查、某君來錫後、即與潘縣長徐公安局長、一度接洽、並調閱司法卷宗、已查有端倪、聞勾留一二日、即返省覆命、

常州

著匪鄒丕根被獲 武邑西夏墅駐有警察隊一中隊二分隊、隊兵劉元善偵悉北鄉老古橋附近鄒村羊灘村、爲著匪鄒丕根蹤跡之所、於二十三日晚間親率所部、並會同公安四分局巡士三名、前往按址將鄒犯拿獲、帶回研審、供年二十一歲、於去年加入匪黨、屢犯搶刼不諱、並有手槍兩支、因病不能出外做案、現被匪首取去等語、劉隊長據供、即於二十四日解至班中隊部、日內解法院究辦、

東門外碰獲刦犯兩名 武邑第六區坂上附近章伯元家、前曾被刼、失去一二十四日事主章伯元由鄉乘輪來城、在途中東至係地方、忽見一搭客、即係行刼時之盜匪、該人見章伯元注看、亦現驚慌之色、迨船抵常埠、該盜偕同伴一人、在城東小飯店午膳、章伯元即鳴警前往將其捕獲、解至警察大隊部後、轉解縣法院訊辦、至所獲之盜、供名王鳳生、同伴者爲常熟林云、

鎮江

鎮商請剿江北土匪 鎮江布業、綢緞疋頭業、油蔴糟坊業、茨北雜貨業四同業公會、昨代電鎮江商會云、鎮公會等迭據所屬會員報稱、江北匪勢猖獗、商旅裹足、全市金融、蹙蹙影響、緣鎮江商業、純恃江北批發爲大宗、每年秋後之際、例應收取賬單、今以江北匪共、利用軍興時期、肆意擾亂後方、興化鹽阜一帶、尤覺不可收拾、蔓延日甚、少數勦匪軍警、能力旣形單薄、不肖官吏、更有粉飾太平者、其處於匪勢下之人民、已覺欲哭無淚、而會員等所派往各地收賬人員、變步荊棘、困於城鎮、行於舟車、時時且多生命危險、未派往者、聞之足戒、因之各業所放江北賬欵、不足以資救濟、事關商民命脈、有澈底辦法、不足以資救濟、茲據前情、實難緘默、爰特電請鈞會、電呈江蘇省政府、三省勦匪司令部、江蘇省保安處、迅調得力軍隊、飭淺水軍艦、務於最短期內、肅清江北沿海匪氛而資救濟、不勝迫切之至、

商會呈復米價情形 蘇民廳前以各地米價回跌、而鎮江市價獨高昂如昔、難免有奸商操縱情事、會函商會切實查復、茲悉該會昨已呈復民廳、略謂茲據該公會復稱、鎮埠素非產米之區、平時全賴鄰省米船來源接濟、長沙蕪湖爲米糧出產著名之地、新米已全上市、無怪價值日見低落、鎮地新穀尙未登塲、然近日新米高白湯已跌至十五元左右、最次者亦跌至十二元左右、惟洋秈米來源尙少、致每石仍在二十元以外、若至下月初中旬、則新米全行上市、來源必湧、米價定可有減無增云云、

揚州

綁匪索價甚昂 本城四子街日前所出之架孩傷人案、昨（二十三）日匪方已有信來、索陳姓女孩贖價五千元、索張姓男孩八百元、並向該地圖境二百餘家、指明某戶某店、共索三萬二千七百元、限五日至鎮江北固山接洽、如不遵辦、即行縱火焚燒云、

捉賭風潮暫告平息 邑屬仙女廟公安第四分局、因捉賭聚衆、搗毀局所、復因捕人、引起商店罷市之一切情形、已兩誌本報、茲悉各商店已於今日（二十三）全體開市、對於賭犯及聚衆搗毀事者、已由商會關主席來城、向公安局接洽調解、

揚由關稅務司履新 新任揚由關稅務司周子衡現已於廿二晚來揚、廿三日到關接篆、內部工作人員、聞有一番更動云、

江陰

呈復靖江反對行駛汽車情形 建設局長毛覺、奉建設廳令、查復靖江自江邊駛城汽車情形、昨日呈復建廳、其原因如下、㈠江靖路自八圩港口至天后宮汽車路、十四里弱、天后宮至靖江城里許、是段尙未加築、不能行駛汽車、每日來往約六百人、原有小車百餘輛、今春行駛人力車後、小車夫改拉人力車、現有人力車五十餘輛、小車五十餘輛、七月間汽車行駛後、人力車小車之營業、頓現清淡、此汽車惹起反對之原因、㈡汽車係各機關人員所辦、普通人民欲續加股份而不得、反對之因二、㈢現有調劑辦法、而行駛汽車者、并不遵守、反對之因三、㈣最先之驥通汽車公司、置備汽車兩輛、未奉廳令批准、即行試行、利之所在、效尤踵起、盛子春之第三輛盛翕如之第四輛、陸續行駛營業、聞繼起者且續續不已、是一方面發生反對、一方面且發生糾紛矣、㈤孫遜仙所稱之靖江勞苦工人團、總既未備案、地方亦鮮知者、㈥現在已經公安建設兩局會銜布告、未奉廳發執照者、一律停駛、是閱瑤反對解決糾紛之正當途徑、再者由靖城向北至廣陵僅十八里、向西至生祠堂十八里、向東至孤山十二里、又由八圩港向西至六圩港六里、皆係交通要道、其中廣陵六圩港兩路、來往行人尤多、原有道路、亦尙寬廣、稍事整理、便可通行人力車輛、有此發展、不特交通益形便利、亦可調劑勞工生計也、

閣定甄用區長 本邑自各區區長奉廳令調省補習後、遺缺由縣府開區長委員會、遵照甄用區長條例、經審定合格者、顧同愷等十二名、呈廳圈定、李滌塵、顧同愷、劉新芳、繆介壽、劉載賡、黃贊舜等六人、服務區域、由縣分配、確定、呈報民廳核委、

均太典派人查盤 靑暘均大典、自前清同治十二開設、已歷五十七年、近因虧欠無錫寶康潤永吉潤瑞昶潤瑞裕福昌盛永生等三銀號三錢莊、往來銀欵七萬餘元、無可收拾、以致虧倒、幷因內外職員通同作弊、上海典東貽範堂、已派三新紗廠帳房趙鑒彬、來澄赴靑暘查盤、

李縣長辭職消息 縣長李冷、爲辦事棘手、有向省廳辭職消息、聞省方現正物色人選、有內定現任浙江建設廳秘書洪某調任之說、

漁戶撈獲兩軍人 黃山港漁船、前晚在長山一帶江邊捉蟹、即蘆深中有呼救聲、鼓漿前往、撈起二人、形似軍人、飄其言語、因係粵語不解所謂、又不能寫字、再三盤問、據說廣東汕頭人、名陳敬佳馬清安、在黑色兵輪上、與同伴爲飯碗口角、三人跌入長江、一人已溺斃、語後經地方人士、送至渡局設法送其回籍、

姪兒毆死堂叔父 第二區王家埭施家埭、農民施全元、前日在鄒文榮茶館、與唐家埭姪兒施漢臣、爲布衫口角、被漢臣足踢小肚、傷重身死、翌日將兇手獲住、而漢臣曾犯匪案判决釋回、昨（二十四）其妻黃氏上城報縣、定今晨揚承審員下鄉相驗、

丹陽

綁匪解丹訊辦 西鄉楊家莊張和寶之子被綁一案、業經鎮江縣政府偵探在辛豐太平山破獲并起出肉票、現鎮江縣政府派警將綁匪孫有才朱貴友解丹、歸案訊辦、昨經關承審開庭審訊、釘鐐收押、

北鄉雜貨舖被刼 北鄉界牌村張老四所開之雜貨舖、於前日早晨、突有匪徒六七人、手持槍械侵入、扭住老四、勒索銀洋、旋即大肆搜刼、得賊呼嘯而去、

如皋

薛窰小學被焚 鎮濟薛家窰、昨日突來匪徒數十人、先將該處之完全小學全部焚燬、復至該地居民薛族嘯家、搶刼一空、並槍殺薛之媳婦及長孫、始行散去、

警團擒獲大批匪犯 駐防老戶莊之縣警報謂張家莊一帶、有匪徒集會情事、當即派隊前往、拿獲趙文在等八名、供認爲匪不諱、一併解送大隊部訊辦、駐防第一區郎莊保衛團、據密報罩家莊匪首楊小山等在邵金新家聚集多人開會、公議分田及燒殺等事、該隊當同眼線、前往捕獲、當塲擊斃匪首馮紹黨一名、生擒王鐵兒等十五名、團部得信、當即派隊迎提到部訊辦、

靖江

被獲著匪圖逸格斃 自縣黨部辦理匪共自首登記後、北鄉匪首范林生丁老四等數十人、即相繼投誠、情願緝拿餘匪、以贖前愆、縣黨部亦不咎旣往、准予戴罪立功、范林生等、現探悉靖邑著匪范迪義、朱德慶等、匿居泓霽路一帶、乃報告縣執委翟立西、翟命前往緝捕、翟委隨派公安局隨劉二巡長、隨往協緝、於十六日先至常州蘇州等處查緝、毫無眹兆、乃於廿一日由蘇至錫、抵無錫火車站、適遇范朱二匪、徘徊道左、隨即獲住、當夜解回縣府、據供尙有積匪戴如山崔金成等、匿居在鄉、圖謀不軌、翟委即命作眼綫、前往拘捕、當夜在北外戴家岱將二犯獲住、擬解縣審訊、而范迪義朱德慶行至侯家弄、希圖逃逸、當即格斃、

南通

保衛團獲匪 周莊保衛團、前晚（二十三）至小日案村、搜查陸棠林未獲、當塲捉住章茂雲章錫賓章五貴章福云卞順榮周攸寶、及已經判過反革命罪方保成等七名、一併解至保衛團、俟今日解縣訊辦、

六縣分期肅清土匪 江北南通如皋泰縣海門靖江泰興六縣、經防剿會議商決、第一步將境內所有匪徒、完全肅清、以各縣警團實力不足、省保安團亦難分配、爰劃區分期進行、二十四日剿匪臨時指揮官李長江、由如皋到通、集中所部隊伍、會合地方警隊、向匪區搜剿、

縣府限催各區辦械自衛 通邑各區匪氛不靖、前經全縣防務會議決、各區一律於一個月內、辦齊槍械一百枝至二百枝、切實自衛、現已屆期、縣府限令三日內、將籌集欵項解縣、以便彙案呈省發械、成立保衛團、

紹興

催解建設公債 紹縣政府、昨奉省電、謂該縣建設公債、已領去票額三十萬元、所有債欵、務速收齊、立即掃解、需用甚急、萬勿再延、經湯縣長令各公安分局長、迅即查明各認戶、前往切實嚴催、令將劵欵即日全數繳縣、以便彙解、

蕭山

召集成立水利委員會 蕭山縣政府、前奉建設廳訓令、迅即組織水利委員會、並發下縣政府水利委員會規程一份、其第二條規定以下列人員爲委員組織之、㊀縣長、㊁縣政府建設局長或建設科科長、㊂縣政府建設委員會代表一人、㊃縣政府聘請縣黨部代表一人、㊄由縣政府分別聘請縣有水利專門學識人員、熟悉當地水利情形者、共三人至五人云、杜縣長已於二十一日上午、在縣府開會成立、幷討論一切進行事宜、及聘任各委員、

箋匠被殺重傷斃命 蕭山東門外樓下陳地方有東陽箋匠顏福星、前因姦案被人殺傷喉部、奔告公安局、當由西醫王鑑明診救、不料傷人因喉管已斷、一再用手術無效、於廿二日竟斃命、兇首朱阿煥、以由縣派警拘到、飛不承認、究竟朱某是否兇首、是否因姦行兇、現正在偵查間、

杭州

舉行縣局長考試 浙江省政府、以按照縣組織法內、如教育局長財務局長建設局長等、均須經過考試、再行錄用、現在浙省完成縣組織、爲期將屆、此項局長考試、有提前舉行之必要、故已擬具變通辦法、呈請核示、

杭昌路分段通車 浙省杭昌公路、省公路局將分段建築完工、其化龍至濼溪段、已於九月一日先行通車、濼溪至潛段、擬於十月一日通車、於潛至昌化段、約至十一月十五日可通、至此次通車典禮、須待全路通車後、始再定期補行、

電氣局建設全省電氣網 浙省電氣局、以電氣一項、爲公用事業首要之需、對於人民生活與實業生產、均有莫大關係、浙省各縣市鎮、經營電氣事業者、雖有百數十處、但多係小規模之組織、因限於資本及人材兩項、往往設備不良、發電成本過昂、以致電氣供給未能普遍、該局爲扶植各地民營電業、兼免除上項缺憾起見、特計劃建設全省電氣網、及向電氣網購用電氣辦法、由該局辦理全省發電輸電之一切工程任務、而以售電事項由經營電氣事業人、分地承辦、至該局所訂之浙江省電氣局建設電氣網計劃大綱、及浙江省電氣事業人向電氣網購用電氣辦法、業經呈由浙江省政府核轉中央建設委員會核准施行、

城廂內外、近日時有姦徒刼物傷人、滋生事端、二十三夜十時許、有姦徒十餘人、在東南聲歌女寓所滋事、刻縣府公安局警衞處、嚴行查禁、

平津近在咫尺

君亦有事於平津否？
君欲洞悉平津現狀否？
君欲推廣營業於北方否？
君願北方民衆盡爲主顧否？

有一於此・請即訂閱・或登廣告於我國北方報界後起之秀……庸報

則平津近在咫尺・君自不難隨心所欲・如願以酬也。

庸報雖新・實則編輯之得體・持論之公正・消息之靈敏・紀載之詳盡・與夫銷數之大・廣告效力之宏・在在足與資格最老之大報相媲美・

廣告登戶一覽
1 中華書局有限公司
2 商務印書館
3 廣生行有限公司
4 冠生園
5 三友實業社
6 陳嘉庚公司
7 老晉隆洋行
8 美國衛乾公司
9 第成德藥廠
10 唐拾義父子大藥房
11 姚佐頓大藥房
12 南洋兄弟烟草公司
13 惠羅百貨公司
14 美國通用汽車公司
16 柯達克
17 桂格麥片
18 勞氏白玉霜
1[illegible] 東旅士醫生藥局

以上各公司・均爲常年登報戶。
按此諸大商號・對於廣告之登載・報紙之選擇・皆素以精明審慎著稱於時者。

倘蒙訂閱或惠登廣告請與上海山東路二百六十號聯合廣告公司接洽

庸報館謹啟 天津法租界廿一號路

調經

婦女調經丸 女科聖藥 功效無比
立止白帶丸 二盒斷根 永保不發
經期腹痛丸
德法老藥房麟氏醫生秘製 上海浙江路

京都天寶齋 補腎衍慶丸

白帶

體虛白帶丸 二盒全愈 永不復發
千金調經丸 通經活血 易以受孕
濟生老藥房
京都天寶齋

止痛斷根 心胃氣痛散

教育消息

體育

◉中華遠征 足球隊再戰巴選和局

▲二對二……第十二次戰情

(八月十日吧城通訊)中華遠征足球隊在泗戰敗泗選隊、各方均已該隊前次與吧選隊一役遭二對六大敗、非實力不如、乃幸運見作祟耳、故紛紛要求盡力當局請二隊再戰一次、以快衆之心、遂有今日(十日)再戰實現焉、

▲首次不利觀衆減色 遠征隊自前次遭二對六大敗後、此次在泗雖奏凱歸來、與吧選隊再決雌雄、猶不能恢復各籍人士熱烈擁戴之心、故是日之觀衆較之前次大爲減色、座墅猶是虛位、立位亦無前次之擁擠、門收入之數、不足一爲云、

▲四點有半遠征入場 是日四點半鐘遠征隊即由李球怪統率入場、精神弈弈、各球員雖多帶病負傷出場、惟未露倦色、入場之後、稍試頭脚、繼而吧選隊出場、亦略試頭脚、四點四十分、洪君淵代表新巴煞花廠將花圈贈送遠征隊長後、球證湧羅華氏即鳴哨集隊、但見、

(二方陣綫如下)

(遠征隊)

周賢言	守
馮運佑	後
李　寧	後
陳美安	右前
孫思敬	正中
陳鎮和	左前
曹桂成	右
陳盛添	右
戴麟經	中
李惠堂	左
陳光耀	左

(吧選隊)

門衛 卑都利 斯斯江 威彝
邵吳樊邢威黃安威亞樊烏
利歷朗拉經水甕西麟岸洋

▲市長開球二方鏖戰 二方陣伍佈定之後、四點四十五分攻擊令下、首由吧市長梅洛斯氏行開球禮後、即行鏖戰、吧選隊中鋒接得來球即統率大軍進攻、惟至華遠隊防綫即被拒退、華隊反攻、左傳右送、聲勢洶洶、大有破敵而朝食之勢、甫戰三分(四點四十八分)吧選隊中衛見敵勢猛烈、抵禦無力、施用不法手段、被球證罰以自由踢、球路雖佳無如前綫衛鋒遲緩、未得奏效、繼而華遠隊又捲土重來、左右并進、飛將軍屢屢陷陣、敵方龍門危在旦夕、在此十分鐘內、吧選隊被困、水流不洩、左方拒出、右邊再來、戰至四點五十二分時、李球怪與戴中鋒互相聯絡後、即單騎破陣、敵方守門員外出迎敵、球觸李球怪反向內射、幸路綫略斜、得以入網中、選手將球傳出後、前綫力謀反攻、遇小黑炭一步不讓、又被阻止、將球傳送前方進球

▲桂成虞添合奏首功 四點五十五分、李球怪接到小黑炭之球、見飛將軍位置最佳、急向右傳、飛將軍接到之後、破陣直入、至龍門界域徐向內傳、陳虞添追上、向門直射、球入網中、全場觀衆揚巾擲帽、歡呼之聲、如醉如狂、繼而再戰、吧選隊極力反攻、以謀報復、左右協攻、前後并進、

▲周鐵門一拳救險球 正五點時右翼安發得後方接濟、沿邊直上、至相當地點傳中、落點甚佳、四前鋒一齊追上、左輔躍身一頂、鐵門舉拳之、化險爲夷、五點零四分、吧選隊又捲土來攻、左前衛傳中、華遠隊誤踢出界外、被罰角球、未受損失、周鐵門將球傳出、前鋒大舉反攻、李球怪迫近龍門、將球射上門頂、大失良機、當此十分鐘內、戰勢劇烈、雙方猛攻力守、以致球來無定、此方重圍甫解、彼方又告敵人來侵、

▲頭足慌忙良機又失 戰至五點十十分時候吧選隊後方救球出界、罰以角球、由飛將軍主踢、落點甚佳、龍門大亂、東衝西撞、球仍徘徊於龍門之前、你一頭、我一脚、總不得門而入、誠屬可惜、五點十九分、吧選隊反攻、華遠隊防線空虛、中鋒亞威森得以長驅直進、向門射擊、球越門而過、亦失良機、

▲桂成開路麟經收功 五點二十分時、周鐵門將球送出之後、曹將軍沿邊破陣猛攻、步捷如飛、吧方防軍追之不及、深入心腹、見戴中鋒追至、立點甚佳、即向中傳、戴中鋒接得之後、以位迫龍門、猛向門角一射、亞卑都利解救不及、又入網中、全場掌聲、繼續大作、及後再戰、不過數分之久、球證即鳴嘯休息、上半場華遠隊遂得以二對零占先、

▲謀報復吧選隊猛攻 五點二十五分、繼續開戰、吧選隊雖遭敗二球、氣猶未餒、力謀報復、即以一鼓之氣、大舉進攻、華遠隊後衛抵禦乏力、龍門險球頻仍、在此五分鐘內、被吧選隊包圍、連罰角球四次、幸未一失、及五點四十三分、華遠隊解開重圍之後、小黑炭單騎盤球反攻、破陣衝鋒、如入無人之境、惜未收功、僅博得角球、及後華遠隊又捲土重來、曹軍調任右輔、單騎直進、五點四十五分衝入龍門界域猛向門射、球爲守門者奪得、幸未收功、轉瞬之間、華遠隊後方又行告急、吧選隊左右聯絡、直抵龍門、

▲鐵門手捷化險爲夷 五點四十六分時、龍門之前正在糾紛時、敵方乘機射門、幸周鐵門手捷目利、將球救出、得以化險爲夷、華選隊反攻、五前鋒互相傳送、聯絡甚佳、

▲氣力不足奇功難竪 五點四十七分、陳虞添與戴中鋒互相傳送後、得以單騎直入、深惜氣力不足、被敵人追上、卒未收功、吧隊守門將球傳中、前線接得來球反攻、大伯公病後氣力不足、應付不能如意、以致險球頻來、五點四十八分時又被罰角球、幸未受損、

▲球怪虞添互失良機 五點五十分李球怪盤球反攻、迫近龍門、又射出界外、五點五十三分陳虞添得機射門、又因遲延成虛餅、自是之後、雙方戰勢益劇、衝鋒陷陣大有可觀、

▲角球不絕難免一失 六點零一分華遠隊又被罰角球、落點甚佳、大伯公過於鎮靜、卒被敵左輔先行奪得、周鐵門上前解救不及、左輔踏首一頂、球入網角、遂被報復一球、繼而再戰、吧選隊又捲土重來、華遠隊後方氣力不接、苦以應付、

▲五分鐘內卒成和局 六點零六分華遠隊又被罰角球、落點更佳、左輔樊彝岸無人監視、又被一頂入網、因此遂被造成和局、經此和局之後、二方爲謀最後勝利起見、猛攻力守、惟限於時間、均不能如願、六點十五分、球證即鳴哨收場、結果遂爲二對二和局、

◉扶輪杯複賽第四幕 中華獲決賽權

▲昨邱飛海林寶華勝葡二單打

▲二十九日將與英國決賽

上海萬國網球扶輪杯複賽、昨爲最後一日、其中葡單打兩組、結果中華全勝、以四比一取得決賽權、定於本月二十九日起、中英兩國決奪錦標、昨日兩戰、略記於下、

⊖邱海飛 六｜二 六｜零 六｜零 卡那凡洛

邱卡之戰、開始略早、邱自始至終、不稍鬆懈、卡那凡洛在第一盤中、頗能小心作戰、無如邱之抽球、左右裕如、猛銳非凡、老頭子終歸失敗、僅取勝二局、邱以六比二勝第一盤、自第二盤起、卡那凡洛老勁大發、狂抽亂殺、球多飛揚場外、或自投羅網、絕少建樹、邱以六比零連勝兩盤終云、

⊜林寶華 六｜三 六｜三 六｜二 柯拉沙

林柯之戰、精彩頗少、因局勢鬆懈、難生興趣、林事前聲稱、與柯拉沙須打三個六比三、使柯輸得有面子、前二盤果成六比三、惟第三盤之末、林之球雖無勁道、但柯不爭氣、每不能還過、遂差一局、戰成六比二乃終、

複賽業已結束、英國將美國淘汰、葡萄牙被中華殺退、中英兩國、遂入於決賽週中、於本月二十九日起、連續決賽四天、以解決本屆之錦標、

◉中華參加上海草地網球會賽

▲中西網球界言歸於好

上海中西網球界由決裂而致溶洽後、網球興趣遂益爲濃厚、體育協進會舉辦之全滬公開雙打錦標、業已結束、扶輪杯正在舉行、而上海草地網球會之各項比賽、亦將應時而起、如羅伯杯國際雙打賽、公開單打、公開雙打等、並將於下月開始、羅伯杯定九月五日、雙打定九月一日、單打定九月十五日、中華業已參加羅伯杯賽、此外單雙打中、健將如林寶華、邱飛海、鄭兆佳、江道章、余田光、劉鏗等、亦均先後報名參加、一旦開賽、法商總會、又將熱鬧一時也、

◉籃球 男女賽不合理

男强女弱·不符提倡體育原理

▲全國體育協進會通告謝絕借用球場

中華全國體育協進會於二十六日發出通告云、敬啟者查男女體格之構造、强弱迥異、對於該項猛烈之籃球比賽、勢無對敵之可能、既非女子生理上所許、更不符體育提倡之本意、用特公告、此後如有借用中華籃球房舉行男女比賽者、概行謝絕、諸希公鑒、

◉香港乒乓冠軍獲勝

▲昨晚戰勝上海儉德隊

昨晚八時香港冠軍中華志强乒乓隊與上海儉德會乒乓隊、假福生路儉德會健身房比賽、首由接洽主任盧仲球君行開會辭、次由俞斌祺君報告略云、此次香港隊來滬比賽、雖與全國聯合會已有書面接洽、然未得該會之同意、是以無相當之預備、與外界進行一切、可向盧君接洽、末由公證人吳茂卿宣告比賽、記錄王渭熙、其成績如下、

香港	儉德	成績	優勝
陳應汀	李偉書	一｜三	儉德
莫慶恒	周健文	一｜三	儉德
曾英福	陸修律	零｜三	儉德
鄧耀彭	朱文麟	一｜三	儉德
黃武平	盧仲球	一｜三	儉德

▲球藝略評 陳應汀精攻善守、不幸遇老將李偉書、窘於應付、以力不支而挫於李、周健文雖歷乒乓界未久、善勤於練習、有志竟成、一躍而爲中華隊選手、其抽球急而底、國人確難與敵、陸修律爲中華選手之一、巧遇香港隊隊長、適逢陸爲儉德隊隊長、兩隊相值、頗引人注意、結果以陸功夫老到、抽球底而有力、曾君雖積極抵禦、陸君變化無窮、遂致失敗、朱文麟爲乒乓界後起之秀、抽守相宜、以得勝利、黃武平球藝雖佳、巧遇盧仲球、故以一對三受挫、

◉全日游泳會第三日

▲續造新紀錄

日聯社二十五日東京電 全日本游泳大會第三日、自下午七時起開始比賽、各項成績如下、

▲四百米決賽 第一名牧野、第二名橫山、兩人均打破一九二八年之世界夏令配克紀錄五分一秒六、而造成四分五十六秒之世界新紀錄、

▲五十米背游 第一名鈴木三十三秒四、第二名入江三十三秒八、兩者均係日本新紀錄、

▲女子二百米背游 第一名前畑三分十二秒四、此亦日本新紀錄、與德國由愛女史保持之世界記錄三分十一秒相差不遠、大會至九時十五分閉幕、

◉日本田徑員敗於法國

(電通二十四日巴黎電)在巴黎舉行之日法對抗比賽之結果、法得五十七分、日得四十七分、日本敗北、就技種類十一種中、日本選手戰勝者僅標槍(住吉耕作君之六十一米一八)、百十米跳高岩永君之十五秒六、跳遠、織田幹雄君之七米、撐竿跳、西田修平君之三米八、

◉鐵爾登 奪得卡而奴草地賽錦標

二十三日美國紐保德電、卡而奴草地網球賽、於今日舉行決賽、奪得惠勃爾登錦標之鐵爾登氏、以六比一、零比六、五比七、六比二、六比四勝愛力生取得錦標、

本埠

◉市教局選定中學用書

上海市教育局選定中學普通科用書令各中校遵用、令云、查本局前以中等學校即將開學、各科用書、應先選定、經令各書局將中學教科書送局候選、業將中學校普通科各科用書、分別選定試用、合亟抄發書目單、令仰該校遵照採用、書目單如下、「國文用書」高中(一)新學制高級中學教科書國文讀本(商務)(二)高中國文(世界)(三)新中華國文(中華)「初中」(一)新時代國語教科書(商務)(二)新中華初中國語與國文(中華)(三)初中國文(世界)(四)初級中學國語文讀本(民智)「地理用書」「初中」(一)新學制初中人生地理教科書(商務)(二)新撰初級中學教科書外國地理(商務)(三)新中華本國地理(中華)(四)新中華外國地理(中華)(五)初中本國地理(世界)(六)初中外國地理(世界)「高中」(一)本國地理(商務)(二)英文戰後世界地理(商務)「採用英文課本者、應依照部頒地理課程標準選擇」「英語科用書」「初中」(一)標準英語讀本(世界)(二)開明英文讀本(開明)(三)英語模範讀本(商務)「選用此書者、須另加文字補充材料」「高中」一・新學制高級中學英文讀本、(商務)「採用原本者、應依照部頒英語課程標準選擇、」「自然科用書」「初中」甲・混合制、一・新學制初中實用自然科學教科書、(商務)二・新學制初中自然科學教科書、(商務)三・初中自然科學、(世界)四・初級混合理科、(中華)乙・分科制、一・物理、一・新撰初中物理學、(商務)二・現代初中物理學、(商務)三・新中學物理學、(中華)二・化學、(一)新撰初中化學(商務)(二)現代初中化學(商務)(三)初中學化學、(中華)三・動物學、(一)新撰初中動物學、(商務)(二)新中學動物學(中華)、(三)初中動物學(世界)四・植物學、(一)新撰初級中學教科書植物學、(商務)(二)新中學植物學、(中華)五・礦物學、(一)新撰初中礦物學、(商務)(二)現代初中礦物學、(商務)(三)初中學礦物學、(中華)六・生理衛生、(一)新中華初中語體生理衛生、(中華)(二)初中生理衛生、(世界)七・生物學、(一)新中學教科書初級生物學、(中華)(高中)(二)新學制高中公民生物學、(商務)(二)新時代高中化學、(商務)(三)高中教科書化學實驗、(商務)(四)新時代高中物理學、(十九年九月五左右出版)(商務)(授用英文課本者應依照部頒自然課程標準選擇)「黨義」「(初中)新中華教科書三民主義、(中華)(二)新時代三民主義教本(商務)(三)初中黨義、(世界)(高中)暫不選定、「歷史」(初中)(一)新時代本國歷史教科書、(商務)(二)新中華本國史(中華)(三)新時代世界史、(商務)(四)初中外國史(世界)(五)新中華外國史、(中華)(六)新中華、教科書外國史、(中華)(七)初中歷史、(世界)(高中)(一)新學制高級中學教科書本國史、(商務)(二)新學制高級中學教科書西洋史、(商務)(三)高中本國史、(世界)(採用英文課本者應依照部頒歷史課程標準選擇、「數學科」(初中)甲・分科制、㊀算術、(一)開明算學教本算術、(開明)(二)現代初中教科書算術、(商務)(三)初中算術、(世界)(四)初中學算術、(中華)㊁代數、(一)現代初中教科書代數學、(商務)(二)開明算學教本代數、(開明)(三)初中代數、(世界、㊂幾何(一)現代初中教科書幾何、(商務)(二)新中學幾何學、(中華)(三)開明算學教本幾何、(開明)(四)三角、(一)現代初中教科書三角術、(商務)(二)開明算學教本三角、(開明)(三)新中學教科書平面三角法、(中華)乙・混合制、(一)新中華數科書算學、(中華)(二)新學制混合算學教科書、(商務)(高中)(一)新學制高中教科書三角術、(商務)(二)新學制高中教科書代數、(商務)(三)新學制高中教科書解析幾何學、(商務)(四)新中學數科書解析幾何學、(中華)(如採用英文課本者應依照部頒數學課程標準選擇)

◉市教局調查市校教職員

上海市教育局訓令市校云、案查十九年度市一學期已開學、各校教職員之調任更聘者不乏其人、所有前編各校十九年度預算恐難盡合、不得不重行編制、以資確定而符事實、合行另列預算表及調查表各一種、隨文附發仰各該校長於八月三十一日以前照式填報二份送局、以憑彙核、事關預算慎勿延誤爲要云云、

◉縣教育局局務會議紀

上海縣教育局於昨日舉行紀念週後即舉行第一六三次局務會議、出席者施局長、朱哲學・鄭果齋・孫廷方・林府文・鈕志夷・楊惠明・姚惠泉・奚四勿・姚虞琴・蔡省三・吳人達・主席施局長、紀錄嚴玉光、行禮如儀後、報告上屆局務會議之議決案、旋即討論事項、㊀全縣校長會議日期、議決定九月七日上午九時各區同時舉行、㊁遵章改選本屆經濟稽核委員會委員案、議決、辦法如下、(甲)分別函令各機關及各學校、推選人員限於九月七日前報局、(乙)定於九月十四日成立舉行第一次常會、㊂義教民教兩委員會應如何着手組織案、議決、除當然委員外、函聘陳聘伊・朱春生・鈕長耀・蔡硯畦・顧旭候等爲民教委員、姚惠泉・陳頌春・鄭果齋等爲義教委員、㊃從略、㊄塘灣小學試辦中心區制一切手續應如何辦理案、議決、專案呈廳並通知各方佈學校、議畢即行散會、

◉上中實小招收藝友

本埠尚文路上海中學實驗小學爲試行藝友制起見、曾於前年招收藝友、結果良佳、茲聞該校擬續招藝友若干名、投考者以縣立師範畢業者爲限、其投考手續、須詳述一己小史、寄校審查及格後、當即通知來校面試、作最後決定、詳細辦法、可前往該校面詢云、

◉新安徽甯兩校開學

法租界格洛克路開辦多年之新安公學暨貝勒路徽甯學校、自上學期江校長振華往南洋新加坡等處、考察歸國後、對於校務大加刷新、茲已於本月二十四日舉行秋季始業式、兩校男女學生共到四百餘人、行禮如儀、先由校長江君致開學辭、繼由教職員致訓詞、來賓有黃賓虹余空我演說、茶點而散、

◉南洋暑校畢業典禮

同濟路南洋男女兩暑校、於昨日在大禮堂舉行畢業典禮、教務主任鄭惠蘇主席、行禮如儀、繼主席致詞、次王步賢鄭洛女士演說、末授憑、其成績優良各生、爲鼓勵起見、給獎學金券四百元、以資勸勉云、

萬應耳聾丸 無效包愈 靈 比斷根

此丸專治耳聾耳鳴如風雨如潮鳴或聽覺不靈等症、凡因氣以致錯服本樂、無不神效 [illegible]
每盒一元 外埠函購寄費加一 上海三馬路大新街口對面 濟生老藥房 費伯英醫生秘製 萬應耳聾丸

仙鶴馬寶治癡如神

本齋存心濟世不惜重資選西藏真正馬寶製成此丸 [illegible] 每丸一元 [illegible]
上海二馬路西首京都天寶齋

介紹花柳專家 何葆初醫生

何君葆初在申臨診十有餘年、對於花柳各症、專心研究 [illegible]
金一元二角 日夜送診 收號
院址 上海西藏路…… 申申醫院
介紹人 蔣夢麟 林康侯 褚民誼 胡適 顧逸澄 胡厚甫

專治體虛腎虧年久白濁 二盒包愈斷根不發

體虧白濁丸

[illegible]
上海德法藥房

認明老牌 包愈斷根

小腸疝氣丸

[illegible]
費伯英 老濟生藥房

程少卿眼科 秘製眞八寶眼藥

明目還光丸

[illegible]
德和 會賓樓

新增料 特別靈驗

鏡面散

[illegible]
生髮膠 批發

靈驗如神 胃病 胃氣 仙丹 散 當面見效

申報旅行一覽表

京滬路行車時刻表

◉上行車

◉上海北站開 上午五點四十(滬安客車) 上午六點正(三等滬常車) 上午七點〇五分(快車) 上午七點卅分(三等滬錫車) 上午九點〇五(特別快車) 上午九點卅分(三四等車) 上午十一點十分(滬崑車) 下午十二點三十分(快車) 下午二點四五(杭甬聯快車) 下午三點廿分(滬常車) 下午四點三十(滬錫車) 下午五點五十(滬常快車) 下午十一點(夜快車)

◉南翔開 上午六點〇九分(滬安車) 上午六點卅二(三等滬常車) 上午七點三十四分(快車) [illegible]

◉安亭開 上午六點卅五(滬安車到) [illegible]

◉陸家浜開 [illegible]

◉崑山開 [illegible]

◉唯亭開 上午七點卅六(三等滬常車) 上午九點十三(三等滬錫車) 上午十一點二十九分(三四等車) 下午二點二十九分(快車) 下午五點十二分(滬常客車) 下午六點五十二(滬錫車) 下午八點十分(滬常快車)

◉蘇州開 [illegible]

◉滸墅關開 [illegible]

◉望亭開 [illegible]

◉周涇巷開 [illegible]

◉無錫開 [illegible]

◉橫林開 [illegible]

◉常州開 [illegible]

◉奔牛開 [illegible]

◉丹陽開 [illegible]

◉新豐開 [illegible]

◉鎮江開 [illegible]

◉棲霞山開 [illegible]

◉南京到 [illegible]

◉南京江邊到 [illegible] ▲接平津浦之聯絡車

◉下行車

◉南京江邊開 [illegible]

◉南京開 上午十一點卅分(特別快車) ▲接甯杭聯運車

◉棲霞山開 [illegible]

◉鎮江開 [illegible]

◉新豐開 [illegible]

◉丹陽開 [illegible]

◉奔牛開 [illegible] 下午九點卅三(甯錫客車)

◉常州開 上午六點〇五(常滬客車) 上午九點十五分(常滬快車) 上午十一點四五分(快車) 下午一點〇八(甯杭聯快車) 下午二點卅五(三等常滬車) 下午三點四四(三四等車) 下午五點十分(快車) 下午八點五十分(特別快車) 下午九點四十五分(甯錫客車) 上午二點四十一分(夜快車)

◉橫林開 上午六點卅九(常滬客車) 上午九點四四分(常滬快車) 下午十二點十三分(快車) 下午二點廿五分(三等常滬車) 下午三點十八分(三四等車) 下午五點卅二分(快車) 下午十點卅二(甯錫客車)

◉無錫開 [illegible]

◉周涇巷開 [illegible]

◉望亭開 [illegible]

◉滸墅關開 [illegible]

◉蘇州開 [illegible]

◉唯亭開 [illegible]

◉崑山開 [illegible]

◉陸家浜開 [illegible]

◉安亭開 [illegible]

◉南翔開 上午八點〇八(安滬客車) 上午九點廿六(錫滬客車) 上午十一點十八(常滬快車) 上午十一點五十八(崑滬客車) 下午一點廿八分(快車) 下午二點二十二(三等錫滬車) 下午三點十分(三等常滬車) 下午六點三十三分(三四等車) 下午八點正(快車) [illegible]

◉上海北站到 上午八點卅(安滬客車) 上午十點〇六(錫滬客車) 上午十一點五十五(常滬快車) 下午十二點廿五(崑滬客車) 下午一點五十五(快車) 下午三點四十五(三等錫滬車) 下午四點四十五(三等常滬車) 下午五點廿五(甯杭聯快車) 下午六點五十(三四等車) 下午七點卅五分(快車) 下午九點廿五分(特別快車) 上午七點正(夜快車)

如欲詢問請向上海北站問訊處接洽電話四三一九九

滬杭路行車時刻表

◉下行車

◉上海北站開 上午七點正(快車) 上午九點正(特別快車) 上午九點二十分(三等車) ▲下午三點半(快車) ▲下午五點五十(快通車)

◉梵王渡開 上午七點十七(快車) 上午九點十七分(特別快車) 上午九點四十分(三等車) 下午四點〇七分(快車)

◉徐家匯開 上午七點廿五(快車) 上午九點廿五(特別快車) 上午九點四十八分(三等車) 下午四點〇五分(快車)

◉龍華新站開 [illegible]

◉上海南站開 上午七點十分(快車) 上午九點〇五分(特別快車) 上午九點卅五分(三等車) 下午四點正(快車) ▲下午七點正(區間車)

◉龍華開 [illegible]

◉莘莊開 上午七點五十八分(快車) 上午十點廿六分(三等車) ▲下午四點四十七(快通車)

◉松江開 [illegible]

◉楓涇開 上午九點〇九分(快車) 下午一點五十六分(三等車) 下午五點〇八分(快車)

◉嘉善開 [illegible]

◉嘉興開 [illegible]

◉硤石開 [illegible]

◉長安開 [illegible]

◉杭州開 [illegible]

◉南星橋開 [illegible]

◉上行車

◉閘口開 [illegible]

◉南星橋開 [illegible]

◉杭州開 [illegible]

◉長安開 [illegible]

◉硤石開 [illegible]

◉嘉興開 [illegible]

◉嘉善開 [illegible]

◉楓涇開 [illegible]

◉松江開 [illegible]

◉莘莊開 [illegible]

◉龍華開 [illegible]

◉上海南站開 [illegible]

◉龍華新站開 [illegible]

◉徐家匯開 [illegible]

◉梵王渡開 [illegible]

◉上海北站到 [illegible]

上有▲符號者係滬杭直通客車

江墅段支線

◉上行車

◉閘口開 [illegible]

◉南星橋開 [illegible]

◉杭州開 [illegible]

◉艮山門開 [illegible]

◉拱宸橋到 [illegible]

◉下行車

◉拱宸橋開 [illegible]

◉艮山門開 [illegible]

◉杭州開 [illegible]

◉南星橋開 [illegible]

◉閘口到 [illegible]

甯波段

▲上行車

◉甯波開 [illegible]

◉慈谿開 [illegible]

◉餘姚開 [illegible]

◉百官開 [illegible]

◉曹娥江到 [illegible]

▲下行車

◉曹娥江開 [illegible]

◉百官開 [illegible]

◉餘姚開 [illegible]

◉慈谿開 [illegible]

◉甯波到 [illegible]

大世界存款游覽部

存款章程

甲（活期存款）存數自銀元一百元起滿二百元每月贈游券一張多則類推利息按月七厘每半年複利

乙（定期存款）一百元為一份定期一年每份每月贈券四張到期無息還本三年者贈券五張五年者贈券六張

丙（定期存款）一百元起碼每月贈券一張多則類推定期一年到期取本利一百十元二年者一百廿四元三年者一百四十元五年者一百八十元

丁（逐月付息）一百元為一份每月贈券一張定期一年逐月支息八角三年者九元五年者一元

戊（對本對利）一百元為一份定期七年到期取本利二百元每年贈券廿張分春夏秋冬四季照付

己（長券存款）一千元為一份定期一年週息八厘贈長年游券一張

庚（長券存款）四百元為一份定期一年贈長年游券一張到期無息還本

注意　辦事時間上午十一點起下午八點止　電話一六八五六　章程函索即寄

四馬路望平街東首

大華藥房

繼續大減價兩星期　八月十六日起

夏令衛生要品　著名家用良藥

各種原料藥材　一律減價加贈

內服血清

花柳叢中，恣意留戀，縱獲一時之快，必貽終身之苦，蓋如此等樂，樂終有遲，而梅毒沾身，及時必發，毀容殞命，殆有不忍言者，此藥專治花柳皮膚，搶癩各症，功能消血解毒，尅期奏功，一試便知，▲每瓶一元二角半　賑價七折

扶危救命丹

禍患之來，常出意外，而災殃疾病，亦為人所恒有，設不幸而遭不測，則極危救急，際不手足失措者，倘日常備有本軒秘製之扶危救命丹，防患於求然，或而徇坊鄰里，偶羅橫禍，千鈞一髮之際，當機立斷，自無須求助於其他藥石突，此丹專治一切重症，如自縊以及溺水，雖牙關緊閉氣絕，倘尚有一絲溫啜，攝開牙關，將此丹用酒滯人，若得遠五內透四肢，起死回生，功效立窦，在粵曾經救治多人，勿調氣絕而不救也，或而跌打蘸創，如刀傷傘棍打傷，傷及內腑而醫痛，傷及脈絡則垂危，須週身腫黑，藥到能以回脊，或經他藥醫治，未見功效，因其藥力不能遠到所傷之部位，一服此丹即能傳達週身脈絡，搜骨髓之瘀血，由大便瀉泄而出，倘一服未瀉，則再服之自然奏效，小則傷及皮數，皮破內爛用之搽傷口，立能止血止痛，埋口生肌，永無復發之患，第以此丹能救危在須臾之重症，故命名曰救命丹，患斯疾者用之則信不踬也，每瓶定價洋三角以利濟同啓

上海北四川路濟雲里口　粵東利濟軒支店謹啓

月餅大王小傳

月餅大王在五年前即出世於上海冠生園之科學焙爐中及今每屆秋季盛名獨享社會歡迎種類有荳沙荳蓉蓮蓉金腿百果五仁甜肉咸肉蛋黃棗泥等餡個個團圓金黃無生熟不勻之弊而且風味特殊流行最廣所以人人讚美推爲月餅中之大王爲每盒裝四只美術悅目每只售洋自一角七分起至二角餘止另有小月餅味分荳沙百果二種每件一分六送禮餉客自用名貴相宜決非其他月餅所可望其項背也

冠生園公司總店南京路老店九畝地第一支店河南路第二支店

南京路望平街西及遙萊市場冠南均有陳列出售　乙4782

白濁專家

姚佐頓新法

洗射白濁

白濁乃花柳病初步異常危險起勢刺痛痛淋便須速延審至骨髓必致瘋難濁發於外則變橫疫魚口下此血淋潰爛更痛本醫生有罌於特專門研究此科獨具實驗心得射備各國最新白濁儀器新法洗治保無痛苦又特製各藥從根本者揮十年八年曾多方醫治不愈●均能藥到病除永不復發●姚佐頓醫生館啟

（診所）上海三馬路大舞台對面

本埠新聞

總理銅像模型

▲陳路局號塲　▲准各界參觀

上海各界總理銅像建築委員會、昨日下午、在兩路管理局樓上、開第五次委員會、到委員王曉籟·鄭澄清·葉秀甫·王彬彥等、公推葉秀甫主席、討論結果、㊀由江小鶼·張辰伯·各就本會指定圖樣、造就石膏模型、於二星期內送會審查、㊁就路局所製模型照片公佈、㊂銅像服裝、採取中山裝、該會爲審愼起見、特委託路局、在該局號塲上、製有高大模型、各界均可前往參觀云、

上江航運全復

▲華輪亦開始行駛

揚子江上游、前爲共黨滋擾、運輸停阻、近日贛湘共黨、已經擊潰、上游航道、全部通運、商輪航業、始得恢復、茲將近訊併紀如下、

▲長沙電催裝貨　長沙客幫、在共黨入湘時、曾令上海停止運貨前往、近來秩序已漸恢復、商業當破敗之餘、各物均告缺乏、爲供應需要計、連日電滬催裝百貨入湘、爲重振市塲之舉、週日疋頭棉紗五金、洋雜貨白糖等、均在陸續裝去、本埠太古怡和日淸捷江等各外輪、競運該項貨物入湘、統在漢口轉船云、

▲招商派定班輪　招商局之上游江輪、停業已久、茲因快利輪已經放回而又修好、昨經該局決定、乘此湖南去貨擁擠·湘米開禁之時、決計恢復上江航路、即令快利航直放班、沿途祇停漢口沙市兩地、准令本日起復航矣、

▲外國艦兵返滬　在長沙告急之時、英國會調陸戰隊一隊赴漢、而日本海軍省更增驅逐艦三艘赴上游、今因大局平定、英兵已先撤退來滬、日本所派驅逐艦柳號樫號兩艘、亦奉命調歸上海、今日可以到滬、

▲中外各增新輪　三北公司在上江線內、所添造兩新船、一名鴻利、一名鴻貞、各有七百噸淨量、茲爲提前開行湘宜班、已令本廠加工趕建、儘十月內、必須開行、又怡和實和輪、刻在趕裝艙位、下月內亦可行駛、太古第二新船武穴號、在十月中亦可以來滬行駛矣、

米業領袖談糧食問題

▲平價趨勢可望趨跌　▲特區平米處即開辦

本市米價、日趨鬆跌、新聲社記者、以糧食問題、關於平民生計至鉅、昨特往訪米業領袖陸文龍、詢以米價將來之趨勢、承陸君詳告一切、並及特區平米處即將舉辦情形、茲分錄其談話如下、

▲抑平米價經過　在一個月前、本埠米價、日就飛漲、非特粒食平民、有不能舉炊之憂、即普通商店工廠、亦感受影響、其時本市社會局及各團體、雖經種種設法、先之以調查、繼之以限價、然所得結果、仍無大効、最後用集中支配方法、即就本市米船停泊之南市閘北兩處、將每日到米、統行彙計、交由米號同業公會負責、分別支配於各米號、藉免米客操縱之弊、使米價無論如何、不得再繼續增高、同時本人（陸君自稱）於米號同業、詳加調查、向社會局保證、一個月內市決無糧食恐慌危險、一面再設法訂購洋米、以爲救濟、此過去抑平米價經過之大概也、

▲本年各處豐收　米價僅恃洋米進口救濟、自非根本解決辦法、即以本市而論、洋米進口代價、當在一萬萬元以上、如許金錢、拱手與人、寧不痛心、故根本救濟、必須使國內豐收、本年各產米省區、年成極佳、大概湖南江西兩省之米、均有十二分收成、浦東產米、比較往歲、覺能增加至十分之四、故浦東米當新穀上塲時、開價爲二十一元、現已跌至十八元、又安徽與南京交界之處、爲秈米出產區域、亦告有年、米價自十六元跌至十四元、總之、就目前情形而論、果有一個月內、無大風及久雨之天災、則本年年成、非特有十二分、且將有十四分、米價趨跌、可預言也、

▲舉辦平米情形　本市米價平跌、根本上固因新米豐收之故、而當局及社會熱心人士、舉辦平米之努力、亦實爲重要原因之一、查平米發售處、已經舉辦者、已有十處、最近虞洽卿先生更擬籌款五十萬元、舉辦平米十萬担、每担準備虧耗五元、至進行計劃、由財政部撥二十五萬元、由市政府及工部局各撥十二萬五千元、現已收到者、有工部局之十二萬五千元、及市政府之五萬元、兩共十七萬五千元、第一次定米一千五百噸、即一萬五千担、刻已到滬、以一萬二千担分配於原有之平米發售處、餘三千担、則將來租界特區舉辦、地點擬在天后宮內、售價定爲每升三百八十文、合計每担十三元左右、比市價每担可便宜兩元、將來特區平米處辦法、與其他平民處、稍有不同、他處發售、每人祇限五升、但特區則寬放至每人五斗、其目的在可以救濟一般小商店、小工廠、及範圍狹小之包飯作、預計本星期四五、當可實行開辦云、

上海電報局長宋述樵繼任

▲今日來滬接事

上海電報局局長陳希曾、調任招商局總辦遺職、現由交部派委宋述樵接充、宋係交部秘書、兼任中央黨部編纂委員會編纂、宋定二十六由京來滬接事、

印度政府出售大宗現銀

▲寶與著名英國銀行　▲此行上海亦有分行

路透社二十四日本埠消息、據可靠消息、印度政府曾以大宗現銀、售與一著名英國銀行、該行在上海亦有分行、聞第一批五百萬盎斯、將於下星期內在孟買交割、此後復有更大一批、不久即將交貨、

花柳專科　陳贊臣博士　澈底療法

白濁治療專劑（紫色藥液）是晚近破天荒之發明新藥此藥注射於人體血管內不論新淋老濁均可迅速痊愈且無復發之虞歐洲醫士藉此療愈病者不可勝數但我國人士知者絕鮮故鄙人回國將此藥帶來以補病者有不時之需

花柳科採用速愈之澈底療法▲滬江醫院▲南京路一六七號拋球塲隱鄰斜對面（診例一元）

雪花香料

檀香玫瑰

COMP. OIL

SANDAL

[illegible]

安祿棉織廠

各種美術被單

織造最精◎花樣最新

出品　全幅被單　毛巾　袷布　枕套　浴衣　圍涎　內衣　花色繁多　不及備載

總發行所　南京路石路口

南京路石路轉角

安祿棉織廠總發行所

八月十八日起

大減價廿一天

招考練習生

「考選」新青年之職業修養

茲擬用新青年數位年齡自十七歲至廿二歲具有初中一二年程度曾習算術挺自問能勤懇耐勞誠實業界服務而無嗜好與不良習慣者可將考件郵寄上海南京路石路口安祿棉織廠總發行所收合則約期面試不合恕不答復概不招待暫定每月津貼六元至十二元並供膳宿

南京路拋球塲

麗華公司

大減價二十五天

由八月四號起

▲二樓新到美麗綢旗袍衣料每件一元至一元五角

廉價貨品

錦地縐　每尺七角半

印花葛　每尺三角半

（尺法國貨毛葛每尺原價二元八角減價一元二角半）

時花綈　每尺三角半

閃色美麗綢　每尺二角四分

新花毛葛　每尺九角二分

明星綢，克羅綢，照碼對折

全毛素嗶嘰　每尺五角半

女裝中統絲襪　二雙一元

男裝長統絲襪　每雙六角

加長尖蹲絲襪　每雙八角半

男女裝蔴紗襪　五雙一元

白斜水手裝　每套九角

女裝綢襯衫　每件二元四角

眞線汗衫　每元四件

正線短褲　每元五條

條子襯衫　每件一元三角半

花旗男女籃網球鞋　照老價九折

文房部　玩物部　瓷器部　玻璃部　各貨照碼八折

歡迎參觀

中德航約　德代表延不發認可書

▲劉世芳赴靑島催詢

中德航空合同、因德代理許密德延宕認可書、迄未簽字寄出、交通部長王伯羣、日前特派代表李景樅來滬、向德顧問富凱爾劉世芳催詢、茲聞劉世芳律師已於上星期六乘通州輪赴靑島、向許密德轉催、至交部中德航空合同會議記錄、已寄滬多日矣、

金利源碼頭　進行公斷之判決問題

▲四明銀行已允擔保如期付租

國聞社云、招商局金利源碼頭與法教會三德堂租約交涉一案、自用外交方式、將法律手續改爲公斷之進行後、現招商局公斷處高朔律師、與三德堂公斷員雅米納君、業經一度之接洽、聞須招商局覓有擔保如期付租之銀行後、雙方公斷員、即可正式開始公斷之進行、昨日、招商局會計科長沈仲毅·特往上海四明銀行·與孫恒甫君接洽、該行對於擔保招商局如期付租事、業已承認、出爲保證、聞此後公斷事宜、將完全拋棄法律手續、必要時、仍用外交方式、請由法總領事、從中調劑一切、並聞法總領事、對於此事異常幫忙云、

蔡培昨起不到局視事

▲陳希會晉京未返

招商局代理總辦蔡培、自繼任人選發表後、即囑各科趕辦交代、聞昨日起、蔡氏已不到局視事、至新總辦陳希曾氏、晉京向國府請示、尚未返滬云、

上寶水利委員會改組

▲全體委員昨日就職

上寶水利委員會、奉令改組後、改爲上海市區寶山縣區合辦、業經上海市政府聘任嚴恩祚·唐承宗·吳序恩·朱家俊·周念祖·洪蘭祥·鍾人傑·爲委員、寶山縣政府聘任鮑思仁·顧鴻儒·張會隆·孫啓麟·浦文金·徐綱·嚴式善·彭慰宗·爲委員、兩方委員、於昨日上午、會同前往寶山辦理接收、並假寶山第一區公所內、舉行就職宣誓典禮、即日開始辦公、

各機關紀念週彙誌

▲市執委會　昨日舉行第十七次總理紀念週、行禮如儀、由常務委員潘公展主席、報告一週間各部處會重要工作情形、後繼續報告最近黨務政治狀況、旋即禮成散會、

▲市政府　昨日舉行總理紀念週、行禮如儀、首由助理秘書陳克成報告一週間國內外政治情形、次由第二科羅科長報告一週間市政實施狀況、至十時許、禮成散會、

▲上海縣黨整委會　昨日上午舉行第二十三次總理紀念週、由常委王立屏主席、行禮如儀、首由主席報告黨務政治及軍事畢、次由各同志相繼演說、禮成散會、

▲兩路黨部　昨日舉行第五十八次總理紀念週、由王委員主席、領導全體行禮如儀後、即報告一週間黨務政治情形、報告畢、禮成散會、

▲海編處　昨日聯合海軍特別黨部、舉行總理紀念週、由特黨部執委鄭友益主席、領導行禮後、黨部職員桑臨冰·報告一週間軍政事項及本部進行工作、至十一時、禮成散會、

▲社會局　昨日舉行第一百零一次總理紀念週、主席潘局長、行禮如儀、由主席報告國內政治情形畢、散會、

▲上海縣政府　昨日舉行紀念週、由嚴縣長主席、行禮如儀後、主席報告上星期政務情形、次由各局相繼報告工作概況、禮成散會、

▲市商會　昨日舉行總理紀念週、到四十餘人、委員陸文韶主席、行禮如儀後、主席報告提倡國貨及米價情形、次嚴諤聲報告會務、又次職員輪次演講黨義、題爲㊀人民在訓政時期、能否直接行使四權㊁本黨對國內弱小民族之政策㊂建設的程序、

▲兵工廠　昨日上午十一時、舉行紀念週、由審計科長丁湖惠主席、行禮如儀、該廠黨義研究會幹事嚴運文報告政治軍事、至十二時禮成、

滬電話局　改裝自動機之進行

交通部向美自動話機公司、訂購話機二百萬元、並令南京上海漢口三地、拆換改裝、現除京局業已改裝完畢、於上月實行通話、滬漢兩地、尙在進行中、國聞社記者、昨向本埠南市電話總局徵詢、據聞該局第一批、交部撥來材料、已在改裝中、預定號數爲三千架、至於外部地纜及話機等、尙未運來、且因其後撥來材料、儲藏關係、特在浦東及南北兩市、各建堆料棧一所、惟實行通話、尙須時日云、

縣一區昨開區務會議

上海縣第一區公所、於昨日舉行第十三次區務會議、出席者鄉鎮長等五十餘人、由區長吳景靑主席、禮畢、即討論事項、㊀北柳鄉提議、請續二五庫券保管委員報告帳目案、議決、除請保管員當塲報告外、並印刷收支淸單、分發各鄉鎮公所審核、㊁韓倉鄉提議、疏浚韓倉港、以利農田案、議決、由有關係各鄉長、組織委員會、籌議進行、推定北柳鄉長負責召集、㊂彭渡鄉提議、建築沙岡橋、以利行人案、議決、甲·候經費充裕後再行建築、乙·函顧馬鄉切實整頓渡船、㊃本區田房典當、由區公所印發草契、以歸一律案、議決、通過、㊄密、㊅荷巷橋鎮提議、嚴禁烟賭案、議決、由鄉鎮查明、秘密報告就近公安局保衛團嚴行查緝、㊆略、㊇集議鄉提議、在中渡橋荷巷橋設電話案、議決、函請建設局妥議計劃、並估計工程材料價格後、再行核辦、㊈彭庫鄉提議公局禁止女巫案、議決、由各鄉鎮長指名報名、函公安局禁止、㊉人事登記未辦各鄉、應如何進行案、議決、限九月十五日以前一律舉辦、㊉㊀公民宣誓登記、限期舉辦案、議決、限九月內辦竣、㊉㊁放關閉行鎮街道案、議決、通過、㊉㊂田地註册、應如何嚴催各業戶來所投註案、議決、由各鄉鎮轉催各業戶、來所註册、議畢散會、

姚琮由日考察返國

▲將赴前方謁蔣

前首都警察廳廳長姚琮、春間奉國府令、派赴日本、考察警政、茲已竣事、於昨日乘長崎丸來滬、輪抵黃浦碼頭、歡迎者甚衆、姚君現寓一品香派社、聞不日即赴前方、向蔣主席報告考察情形云、

內部調查市政專員來滬

內政部召集之全國內政會議、即將舉行、所有京市兩府之自治情形、亟須詳細調查、俾作大會之參考、該部長鈕永建、昨派該部技正王覓常事調查、王專員奉令後、已於搭車來滬、擬先着手滬市之調查云、

蘇省府電緝江北盜匪

江蘇省政府前據市商會電陳、江北多數猪客被擄、轉請營救等情、茲聞省府已電飭海門縣長、及水警四區區長、按址剿緝、設法營救云、

市商會　請變通會員出會辦法

▲呈社會局文

市商會爲同業會員出會、請准變通由執委會議決、呈社會局云、案於本月二十三日、接綢緞同業公會函稱、查同業公會章程規定、入會會員、如欲請求出會者、須備具理由書、經會員大會過半數之通過、方得出會云、如會員在會員大會甫經閉會之後、或停止營業、或改營他業、斯時而欲請求出會、經調查屬實者、自應准其出會、但會員大會一時不易召集、可否由執行委員會代行其職權、俟會員大會開會時、提請追認、會章既未載明、無所依據、屬會逆料此項情事、任何同業公會、勢所難免、爰經屬會八月十八日臨時會議議決、擬請上級解釋本案、理合具函請貴會賜予解釋、俾有遵循等語到會、查同業公會會章第七條、會員出會、須經會員大會過半數之通過、係仿照屬會會章第十四條「並經會員大會認可後方得出會」之規定、參酌擬訂、該公會所謂擬改爲執行委員會代行其職權、俟會員大會開會時提出追認、係爲大會召集、限於定期、非變通辦理、則對於請求出會、而理由正當者、勢將無法處理、確屬實在情形、擬請准由該公會將上列各節、於章程內加以修正、俟下屆會員大會召集時、請求通過、則辦理不致毫無根據、惟於現在章程尙未修正之前、辦理不免困難、理合據情呈請鑒核、可否先由鈞局、將會員出會得由執行委員議決、一節、先以批示作爲定案、俾屬會得以通告所屬各公會援照辦理、俟各公會下屆召集會員大會時、再將此層列入會章、庶幾周密、事關變通會章、已軼出解釋範圍以外、屬會未敢擅專、是否有當、伏候批示遵行云、

補力多說明

補力多。乃一最新式之美味滋補痰咳良藥。主要成分。係從魚肝油中製出。另含發芽麥竇。野櫻飴。及錳鐵鈣鉀鈉等壯補成分。製成一種具有白郎尼運動之膠質溶液。手續上凡過濾澄清之處。一律用離心力分離。加熱蒸煮之處。絕對不用攝氏六十度以上高溫。故有時因附着現象Adsoption或熱力分解而減卻藥力弊病。遂得充分免除

補力多有兩種

爲適應醫療界需要計。特製爲純淨及含幾怪兩種補力多。功用大致相同。惟後者另含幾阿森與怪阿寇二藥。尤宜於某種患者之用。茲述效用於後。

純淨補力多

純淨補力多。每百立脫中。含九福軋局爾一·二〇發芽麥竇一二·五〇復力次亞燐鹽飴一八·五〇野櫻飴二五·〇〇矯味劑等。適宜適用於下列範圍。（諸般衰弱）凡胃呆。食退。精神萎靡。面黃肌瘦。工作過度。腦力減退。（兒童發育不良）（氣機衰症）凡肺氣不調。消耗性疾病之患者。以及其他弱症。服之大有裨益。順氣補肺祛痰治咳之功。（病後虛損）產後癃後或傷寒猩紅熱等病後。失於調理。致體力久不復原。（飯量不振）。面色不轉等情。服補力多有開胃。補血。恢復健康之功。（代謝不良）凡因代謝不良而起各病。如風濕骨痛痛風等。或一般頑固之皮膚病如瘡癤癬疣等。除相當治療外。兼服此藥。有改良體質之功。

含幾怪補力多

含幾怪補力多所含成分與前同。惟每百立脫中。另加幾阿森〇·八四怪阿寇〇·四二。功用亦如純淨補力多。而於頑固咳嗽。或常患咳嗆吐痰者。以及肺癆腸癆瘰癧等症。尤宜常服。服法另詳仿單。九福公司發行。中法藥房中西藥房及各大藥房均有出售

◉各團體招待坎拿大商籌備會議記

各團體招待坎拿大商務調查籌備會、昨在市社會局召集第二次籌備會會議、到市社會局黃克仁·顧鴻元·市商會鄭澄清·工商部工商訪問局代表等十餘人、討論結果如下、㈠推黃克仁與坎拿大商務參贊接洽、㈡招待辦法、定各別招待、俟接洽結果、再行召集開會云、

◉日人世界週游團昨抵滬

▲今日赴神戶

大阪每日新聞社發起之第二屆世界週游團團員二十餘人、游歐日程終了、於昨日乘箱根丸郵船、於上午八時抵滬、九時全體團員上陸、從匯山碼頭、乘汽車出發、游覽租界各處名勝、并參觀市政、購辦土產等、下午四時三十分、日本代理公使重光葵、在日僑俱樂部、舉行茶話會、歡迎全體團員、晚間、自由游覽、今日上午十一時、即須乘原船、離滬回神戶云、

◉吳經熊中止赴美

▲將在滬執行律師職務

東吳法學院院長吳經熊博士、前以受哈佛大學聘、赴美講學、給假歸國後、本定九月初返美、茲據吳博士語人、將覓人代理哈佛教授、中止赴美、在滬執行律師職務、

◉國貨維持會籌備二十周紀念

▲推定各科委員負責籌備
▲徵求製品方案營業統計

中華國貨維持會二十周紀念籌備委員會、昨開第十二次會議、公推汪星一主席、議決案如下、㈠推選徐春榮·舒蕙楨·沈叔瑜·徐廣華·爲編輯科委員、㈡推選王漢强·洗冠生·盧星階·吳念農·爲調查科委員、㈢推選項松茂·許奏雲·王介安·汪星一·王漢强·爲財務科委員、㈣指派各科負責職員、籌備進行、㈤審定各科辦事條例、㈥徵求各廠製造出品方案及十年營業升降統計表等案、該會具有二十年悠久歷史、於提倡國貨·改良工藝·振興商業·推廣外銷上、頗具宏大效力、會務上一切進行工作、素以穩健稱、茲爲宣揚國貨運動之意義·服務國貨界之成績起見、轟轟烈烈、籌備二十周紀念大會、發刊二十周紀念册、國貨調查錄、及舉行游藝演講展覽聚餐等盛會、擴大宣傳、裨利會務、屆時高墩路中、車水馬龍、定有一番熱鬧、並聞編輯委員會已定於今日(二十六日)下午三時、舉行會議、規畫編輯大綱·及一切進行事宜云、

◉浦東各工會

告全市日紗廠工友書

▲爲日華工潮而發

國民社云、浦東各工會爲日華工潮聯合告本市各日紗廠工友書云、此次我們浦東各工會、爲了日華紗廠的工潮、特地召集了一個各工會代表談話會、召集此會的意義、是想我們聯合的力量、在各種方面、援助日華工人、務達勝利的目的、日華工潮、從開始到現在、已有五個星期之久了、因爲日人的心狠、至今還沒有解決、講起工潮的起原、眞是微乎其微的、先是工人方面、向廠方提出三個要求、(一)每日每人增加米貼一角、(二)夏季停止星期日夜班、(三)短期停工不得處罰、關於第一條、祇要不是瞎了眼的、誰都承認米價增漲、確然是事實、要求米貼、是各廠普遍的舉動、決不是日華獨創、關於第二項、在暑氣逼人的夏天、要求停止星期日夜工、祇要是知道紗廠工作的人、誰都會承認是必要的、關於第三項、原來人是靈魂是肉合做的、不是鐵製的、人總有臨時害病、或其他不測的事件發生、因而暫停一工半工、是必然有的、可是廠方不管三七二十一、不顧工人死活、動動就處罰、工人要求改良、亦俱有充分理由、並非要與日人故意爲難、上述條件、事先並經我國黨政機關批准、那裡知道、日本資本家、心腸硬如鐵石、頭腦像個冬瓜、不知體諒、不講理性、竟然毫不接受、一方利用少數工賊走狗、做那欺騙工友的勾當、工友們忍無可忍、只得忍痛罷工、罷工以後、日人仍不覺悟、同時感到自身損失太大、便幾次要無條件開工、開廠佈告、竟連貼了好幾次、可是工友們竟一個也不進去做工、日本人的面皮雖老、其如中國人爭氣何、再日人趁這次事件、無理開除了七個忠實工友、說他們是煽動罷工的主要人物、所以益增日華全體工人的憤慨了、現上方態度異常鎮靜、個個存着這次定要給日本人看看眼色的決心、抱着犧牲與奮鬥的決心、同時我們浦東各工會、見到近在咫尺的日華工友同志、受到這樣的欺侮、自然抱着熱烈的同情、我們敢這樣說、如果日華工人、一日不得勝利、我們就使沒得飯吃、沒得衣裳穿、也要盡力援助他們的、我們的頭可以斷、我們的血可以流、我們打倒狠心的日資本家的決心、是不會有一分一秒停止的、我們的態度是這樣決心了、你們全市各日紗廠的工友們、打算怎樣呢、你們是和日紗廠工人一樣的在日本資本家的淫威之下吃苦頭、你們總究是中國人啊、你們對於日華工人、難道會無動於中嗎、你們要明白、如果全市各日紗廠的中國工友、一齊聯合起來、力量就可以驚人、你們如果團結起來、全體援助日華工人、那時日人雖刁、也會嚇出冷汗、流出白血來的、希望你們在各種方面盡量表示援助、那末日華工人的勝利、是可以操左券的了、日華工人的勝利、間接也就是全市日紗廠全體工友同志的勝利啊、同志們、興奮吧、努力吧、我們願站在一條戰線上、在國民黨領導之下、與日本人拚個死活吧、

◉市公安局訓練巡長

市公安局、以巡長爲實際執行職務之人、對於巡警有監督指揮之責、一面又須爲之模範、其程度之優劣、至足以影響全市警政、本市巡長、多由巡警遞升、巡警教育、在前既欠完備、故巡長之程度甚低、爲力謀補救起見、特將教練所學警班、暫行停辦、改設長班、考選合格之巡警、從事學科術科之訓練、以爲根本改革之計、聞已呈奉市政府指令、准予辦理矣、

◉紅熟牛皮同業請減稅

紅熟牛皮一項、本國出產極少、向由歐美各國及南洋群島輸運入口、分上中下等三種、上中等貨來自歐美、係由機器製成、物質堅韌、顏色光澤、價值昂貴、下等貨產於南洋、純用人工製成、物質平常、價亦低廉、此項製皮、勞資俱屬我華僑、計星加坡·庇能·等處、製皮廠達四五十家、營工不下數萬人、其生牛皮原料、係由我國出產、運赴南洋、製成之後、更運回國、年來、本國關稅遞增、且南洋之下等貨稅率、重逾歐美之上中等貨、(中略)稅率逾重、銷路疲滯、因之南洋皮廠紛紛倒閉、工人失業數萬、流離失所、狀極淒涼、現存皮廠祇十餘家、不過支持一線生機而已、駐星加坡總領事爲維持僑胞生計、業經電請國民政府對於南洋紅熟牛皮入口、應分別物質貴賤定等級征收、併准予減輕稅率、故本埠紅熟牛皮同業、亦於昨天、函請市商會代爲呈請財政部減稅、該業並望各界予以援助云

◉律師公會兩通告

▲貼用印花之類別
▲證書相片之展期

上海律師公會昨致全體會員通告、照錄於后、㈠逕啟者、案奉江蘇高等法院訓令內開、爲令遵事、案奉司法行政部訓令內開、爲令知事、案准財政部咨字第一三八五六號咨開、爲咨請事、案據浙江印花稅局呈稱、案查職局前於四月間具簡代電、請示律師證書等件、如何貼用印花、當奉指令開照、代電悉、查律師證書貼花二元、律師章程早有規定、名簿登錄、毋庸貼用印花、入會證書、照商會會員入會成案、預定公費契約、照延聘契約例收取公費會費、照銀錢收據例、均如所擬辦法、村里委員如保地方自治團體、呈文等件、自應免予貼花、仰即知照、此令等因奉此、即經通令各分局遵照查貼去後、現據杭分局呈復稱、據杭縣律師公會會長鮑祥齡函稱、案准貴分局函、以奉浙江印花稅局令、奉財政部指令、律師入會證書、應貼用印花、間有遺漏、囑代注意照補、函請查照轉知見復等因、經准提付敝會常任評議員會討論、僉以律師與推檢爲司法上之三大職務、推檢對於訴訟人民行使職務時、如出給收據、並不貼用印花、此係爲重司法上行使職權之尊嚴、誠照訴訟行爲、與人民營業完全不同、國民政府司法部公佈之律師章程明白規定、律師係執行職務、非商人之營業可比、又十七年浙江省政府第九十次會議、認定律師係執行職務、免除營業捐在案、依此可知商人加入商會、與律師加入公會、根本不同、又律師受當事人委任、係訴訟行爲之一種、爲現行法令所明示、在民訴方面、律師委任證書等費、已包括在訴訟費之內、在刑事方面、且有不收費用義務辯護之規定、均難與普通延聘契約同論、至律師證書貼用印花、向例請領時連同證件費、一併呈部、事實上不致漏貼、況查印花稅暫行條例、對於應貼印花之件、係採列舉主義、「中央政治會議議決、有法律之性質、按之命令不能抵觸法律之原則、敝會對於貴公函未便照辦、幸希查照、毋任公感等因准此、查律師係由鈞局電奉財政部指令核飭遵辦之案、該公會謂命令不能抵觸法律、執行頗感困難、茲准前由、理合具文仰祈察核等因、據此、查印花稅條例內載、各項銀錢收據、應行貼花、各項二字、原係概括規定、並非專指商人營業上銀錢之收據、始令照貼、律師受當事人之委託、執行職務、所得公費、猶之服務官吏所得薪俸、同爲報酬性質、薪俸收據、向按各項銀錢收據、貼用印花、律師既比擬推檢、則所出公費會費收據、似亦應貼、至當事人延請律師出庭、所訂契約、應由立契約之當事人照例貼花、此一分印花、非由律師方面担負、律師公會可毋庸聲明異議、以上契約及公費會費收據、未便免貼、惟律師入會證書、鈞令照准商會會員入會證書貼花成案、令公會以商會會員入會證書貼花例內、原無規定、指爲命令不能變更法律、擬請鈞部於修正印花稅法內、加入各項入會證書一條、俾免藉口、上述契約收據應貼理由、並請核定、復咨法部、通飭法院轉飭遵貼、以維稅政、呈請鑒核等由據此、查該局所稱契約收據、應貼印花各節、尚有理由、據呈前情、除指令外、相應咨請查照、轉飭遵貼、此咨等因准此、除呈復外、合行令仰該院、轉飭所屬各律師公會、一體遵貼、此令等因奉此、茲經本會議決照轉、即希貴會員查照爲荷云、㈡逕啟者、案准江蘇高等法院第六三等七號訓令開、事由爲「奉令補呈相片、准展限三個月、令仰遵照」等因、到會、茲經本會執監會議議決照轉各會員在案、相應函達查照、如貴會員尚未補呈照片(在一地方法院執行職務)四張(在二法院執行者)五張、請於本年十月二十日前、連同律師證書、送交到會、以憑彙呈、逾期不收、藉免延悞爲荷云、

上海日夜銀行

辦事時間 上午九點至下午七點 星期日照常營業

（定期存欵表）

期限	週息
三個月	七厘
六個月	八厘
一足年	九厘
二足年	一分
三足年	分一
四足年	分二
六足年	照本加對給(即對本對利)

（零存整取）每月存入洋五十元 六年期滿可得本利洋五千元 九年可得本利洋一萬元

（整數存欵）一次躉存洋三千五百元 九年期滿可得本利洋一萬元

地址 總行 愛多亞路浙江路寗波路口 分行 北四川路虬江路 電話 一六八五五 六三七九八 四二一一七

半價出租 保管箱

本行所設純鋼堅固新式保管箱大小俱備供客貯藏貴重物品穩安簡捷地點適中時間最長取費低廉凡與本行往來各戶租金減半收取以示優待章程函索即寄

中西藥房

秋季大廉價（四星期）

已過其半矣

目下雖屆秋季炎威仍未稍減連日悶熱無異在夏於是疫氣猖獗痧症盛行死亡之速實堪驚人爲此本藥房特將大號盒裝保命時疫水破格犧牲買一盒者再送一盒尚有小號盒裝時疫水亦以雙八折優待（大小每盒皆裝四十瓶）

再購貨滿洋一元照送特種贈劵一張滿洋二元仍送大世界游劵一張另有藥品數種不在此例如荷配方一律八折另加贈劵游劵

▲同時舉行▼ 浙江路 小東門 中央 南市 兩支店

◉楊思陸行兩區

合作農民植棉選種

▲中大農場召集會議

本月二十四日、中央大學農學院楊思植棉合作試驗場主任程秉銓先生、召集楊思·陸行·兩區合作農民、在楊思區該場本址、開去劣去僞選種會議、到社會局錢仲南·陸行區市政委員辦事處胡映椿·楊思馬金坡等二十餘人、由程秉銓主席、開會如儀後、首由主席報告開會宗旨、及指導選種方法、次錢仲南胡映椿馬金坡季朗溝相繼演說、演辭甚長、不及備載、再次由該場副主任黃立鵬討論撒播條播之優劣、摘心整枝之試驗各問題、最後攝影而散、

◉會計師公會

昨開執行委員會

上海會計師公會、昨開第七次執行委員會、開會如儀、奚委員玉書主席、(甲)報告事項、(略)(乙)提議事項、㈠第五次委員會議決、准會員會交辦遵照工商部批示、應修改本公會章程各點、查用書面徵求各會員意見、請於兩星期內答覆、着通告於八月八日發出、迄今已逾兩星期、各會員並無不同意表示、應根據第五次本委員會議決案、將遵批修改章程各程、呈請核定案、議決、呈市社會局轉呈工商部備案、㈡江萬年奚玉書兩會員、介紹趙慶成會計師、錢酒激張詢兩會員介紹袁樹德會計師、李鳩生嚴燮兩會員介紹林本中會計師、奚玉書錢祖齡兩會員介紹楊汝梅會計師、徐廣德江萬年兩會員介紹連啟泰會計師、請求入會案、議決、通過、㈢商務印書館工整會來函、報告胡會員鈍初滿職、並請懲處、應如何辦理、請公決案、議決、將來函抄轉胡會員答復、㈣糾正清理案件、業經本公會呈請工商部、及市社會局核辦、應否再推代表、向部請願案、議決、推奚委員玉書代表向部請願、

◉慈幼會

徵求兒童疾苦新聞

中華慈幼協濟會、爲我國統籌全部兒童幸福之唯一機關、成立以來、即本此宗旨、毅力進行、茲鑒於年來人事變遷劇烈、社會秩序動搖、坎坷困頓之成人、固所在多有、而顛沛流離之兒童、尤屈指難計、或則苦於萬惡之制度、或則累於橫逆之遭際、沉溺水火、備受荼毒、嗟我赤子、何以堪此、用是廣爲徵求各地關於兒童疾苦之新聞、甚願極力宣傳、與國內有心人士共同研究救濟之方、如蒙惠賜此項稿件、請寄上海博物院路二十號中華慈幼協濟會、自當斟酌代爲刊布、喚起國人覺悟、更願代表全國兒童以謝云、

◉一區水警整頓進行

江蘇省水上公安隊第一區陳澤寬、自就任以來、曾一度召集有關係各機關、會議整頓水警、並定計畫七項、呈蘇省民政廳核示、現民廳已指令該區區長、略謂、切實整頓、務清積弊、嚴格訓練、悉成勁旅、惟擬具整頓計畫、大體可行、准如試辦、惟編制游擊隊、及增設區部衛兵兩項、案關變更編制應俟轉呈省府核准、再行核辦、又添造柴油船及裝設無線電話、洵爲必要設置、但關係增加地方款支出、應與各縣治商、呈候核奪云云、現該區已向所轄金山上海等縣、籌治經費矣、

◉日本軍車撞死田仁棠案

▲屍屬進行民刑訴訟

本月二十日、日本軍車在吳淞路鴨綠路口、撞死發昌成煤行夥友田仁棠、被告方面允出三十元了事一案、茲悉受害人方面、已聘得李中道律師代爲進行民事訴訟、至刑事方面、聞屍妻田嚴氏、亦擬於最短期間、請求捕房律師、提起公訴、此事發生後、各方皆憤憤不平、聞紹興同鄉會已首先呈請市黨部、予以援助、

◉河南滎陽匪禍奇重

河南振務代表駐滬辦事處來函云、昨有豫省老友仲川、自滎陽逃難來滬、來暄寒、談及滎陽匪禍甚詳、因拉雜記之、(以下仲川談)滎陽南部第五六七八九等區、三面環山、向爲土匪出沒之所、「今春大股土匪、盤踞密縣境北部、與滎陽七區接壤、遂自六區南部方溝等村、竄入三千餘匪、佔據五六七等區、燒掠甚慘、計滎陽南部南北四十餘里、東西五十餘里、盡爲匪有、境內五百餘村莊房屋、多成焦土、迨駐軍李旅來剿、匪又退去、時將被擄之老弱者、推諸溝壑、殘疾者殺於道途、死傷徧野、血肉滿山、餘火猶延燒三日、嗣經調查、被擄及傷亡者、一萬五千四百餘人、房屋被燒毀者、九千六百餘間、其財物糧食之損失、更不可勝計、現在市井蕭條、人烟寥落、屍露無人收殮、房燬無人營救、被擄者無錢回贖、殘留者無家可歸、誠亘古未有之奇災也、言至此、客竟泣不成聲、

◉各工會消息

▲啟明棉織廠工會 昨開緊急執組聯席會議、主席報告經過情形、議決、㈠何元林提議、資方號稱資本五萬兩、開辦已有十四年、虧本二萬二千兩、議決、資本並未虧過半數、尚能維持、應請上級、令飭資方不准閉廠、㈡戴秋亭提、廠主命工人向政府請願救濟案、議決、提出全市棉織工會討論、㈢王昌華·許福發·提、應請臨時書記專辦呈文案、議決、請浦東棉織工會葛雲亭代理、

▲典質業職工會 昨開第二十九次執委會、主席汪幹臣、(甲)報告、(乙)提案、㈠李關林提、本會應將一切工運法規公佈、俾眾明瞭而利會務進行、議決、交訓練股辦理、㈡本會組長、現已期滿、應着手改選案、議決、交組織股、即日籌備、㈢組織股主任邵伯巖、正月父喪、不允兼顧職務、應推人暫行代理案、議決、推翁廉甫暫爲代理、㈣秘、㈤民訓會來令、關於條件備案事、議決、交運動委員會討論、議畢、散會、

▲五洲固本皂藥廠職工會 二十四日舉行第五屆全體會員大會、計到男女會員四百餘、公推徐安邦主席、開會行禮如儀、報告畢、即討論、當議決、(甲)舉辦工人子弟學校、(乙)續辦理工友補習夜校、繼選舉陳笑梅·徐安邦·何雲龍·傅懷琛·李經義·李紅金·周雲麟等爲執行委員、李彥南·唐阿弟·王福申等爲候補執行委員、張元春·王金標·俞上珍等爲監察委員、余瑞芬·周逸卿·等爲候補監察委員、末茶點散會、

▲尚有本埠新聞轉入後頁▼

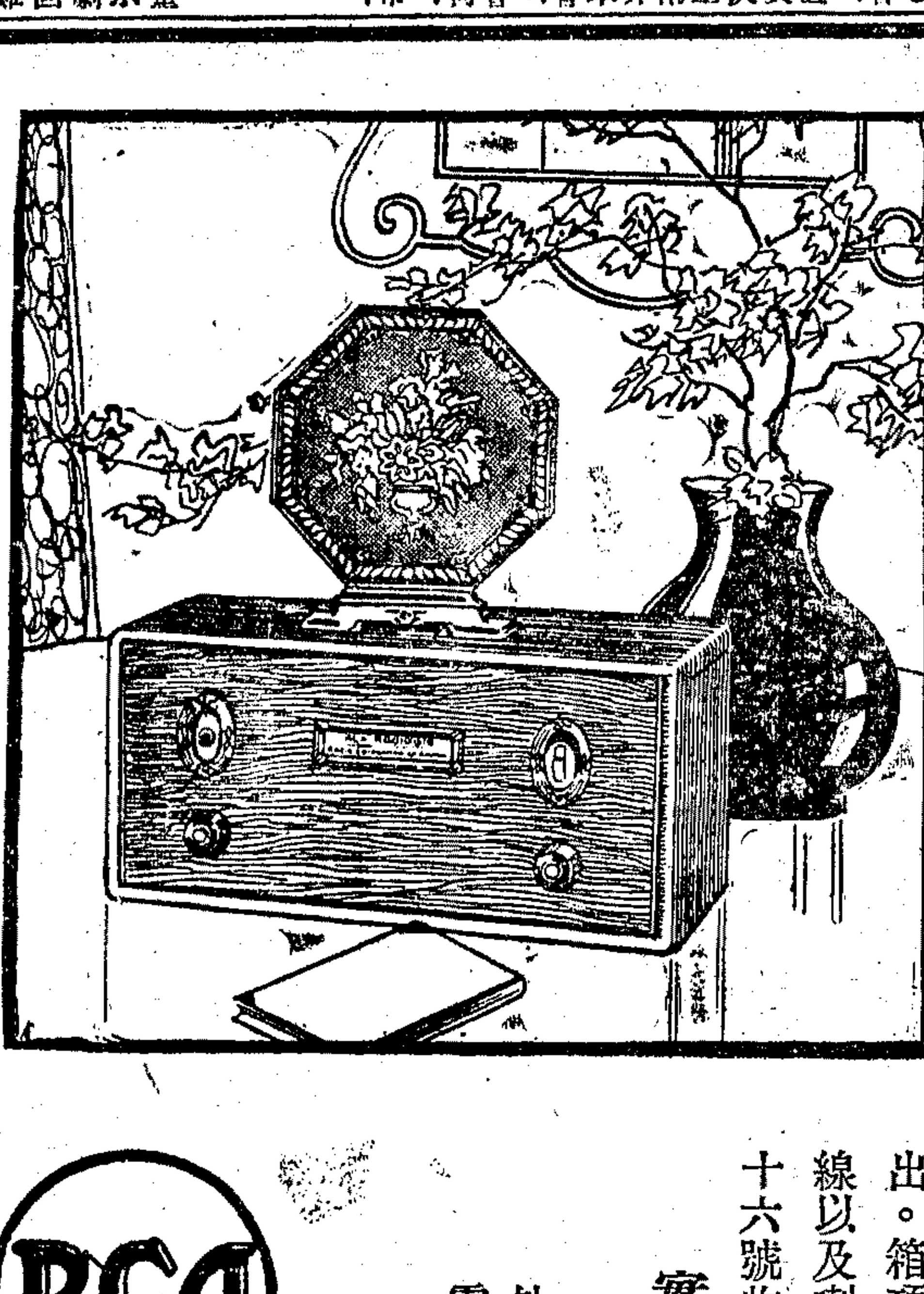

內地使用最爲適宜之

美國合組無線電公司

十六號收音機

此種無線電收音機。使用便利。收音響亮。裝有眞空管六只及單個調音盤。定價極公道。定價極公道。裝置最簡單。內地有此一機。可以收到各處發音。非常淸楚。十六號收音機。用蓄電池通電。此機式樣精美。係一長方木匣。所有機械。皆裝在一金屬底盤上。可自箱背取出。箱頂之蓋揭開。即可整理眞空管。此外天地線電池線以及喇叭線之接頭。均裝在箱後。以求整齊美觀。十六號收音機。外加喇叭。用一〇三號式。最爲合算。

實價十六號收音機連眞空管祇售大洋一百廿五元

外加一〇三號喇叭一只洋八十元

電池六只天地線全副九十三元

十六號機連全副設備特別廉價共售洋二百八十五元

中國經理 上海惠勒公司 南京路二十號 電話一一三一四—五號

RCA-Radiola 16

腦細胞放大至六百倍狀況

散拿吐瑾

補腦益血之神品

散拿吐瑾延年益壽粉 含蛋白質與燐質特別配製 入胃即化 蛋白補血 能於極短時期增加紅血輪甚多 燐則爲腦細胞之主要食物 服後腦力充足 失眠神衰諸患皆除 腦爲一身之主宰 腦細胞之健强與否 關係全身影響最大 心神不安 精疲力倦 胃呆失眠 頭痛肝旺 皆由腦細胞衰弱所致 速服散拿吐瑾補腦益血 收效神速 數星期後 身體復元 熟睡加餐 功效之大 非普通補品可比

柏林華發大藥行精製 中國美最時洋行經理

SANATOGEN

The True Tonic-Food

各大藥房均有出售

本埠新聞二

◉黃白英離滬矣
▲今晨乘坎后號赴港
▲萬宜坊中人去樓空
▲龍大毛昨亦往惜別
▲白英謂抱獨身主義

黃白英今晨離滬矣、此去先赴香港、再往新加坡、外傳返廣東者不確、白英自童三毛致陵自殺案刑庭判決後、即有離滬之意、據其自稱、實因家中一再函催、促其返粵、不過上訴開審之期、係定下月十日、離目下不過兩星期而已、行踪忽促、亦頗耐人尋味也、

▲訂購艙位　黃白英離滬之說、流傳已有多時、惟不料其在上訴未決前成行耳、連日其女友紛紛爲之餞行、而所居萬宜坊往訪者、尤晨夕不絕、昨日黃向四川路中國旅行社訂購昌興公司坎拿大皇后號艙位、直放香港、於是其離滬南游之說始證明、

▲一室黯然　昨爲白英赴港前留滬之最後一日、記者於晚間八時許往訪、至則見客室中雜物凌亂、已無往日之整齊、四壁所懸之照框、亦都卸去、黯然一室、令人寡歡、移時黃白英自樓上拾級下、蹁躚入室、

▲離滬動機　黃之面容、較法庭上豐腴多矣、而態度活潑、與前尤判若兩人、記者問「女士明晨搭坎拿大皇后號離滬、此事確耶」白英當曰「誠如君言、余以明晨往香港也、」言時、略露驚異之狀、惟其雙目、則流盼四顧、若告人以心中愉快安適者、旣就坐、述其離滬之動機、謂迭接家中來信、催其返粵、

▲不談訟事　記者正欲詢其此次離滬後、對童三毛上訴案將如何辦理、而門鈴響處、童三毛之長兄大毛、已登階入室、「黃白英見之、即起身延入內室、略一周旋、仍與記者談話、謂伊離滬後、其訴訟之事、完全委託其律師辦理、其他則不願多言焉、

▲將往法國　最後記者詢以到港後將若何解決其前途、黃言此事當禀承其家長之意旨而定、惟人心中頗擬往法國留學、而尤傾向於獨身生活、是以個人前途如何、一時尚難說耳、不過離滬之後、或可稍舒身心也、談至此中國旅行社之夫役、登門搬取行李、記者以黃白英指揮僕役、頗形忙碌、因即興辭而退、

◉續獲凌潤庠暗殺案兇犯
▲昨晨解法院審訊
▲陸舉已供認謀害
▲凌妾述開槍情狀
▲公安局請求移提

廣東番禺人凌潤庠、旣辭虹口捕房探長之職、改任市公安局督察員、其家屬向住虹口、上月二十八晚間十一時、凌在北江西路德興里六百三十四號愛妾張氏處夜膳後、挈妾同出、甫及弄口、突遭暴徒狙擊、槍傷腦部、當塲殞命、兇手亦即脫逃、近方由市公安局偵緝隊員密赴廣舞臺戲館、緝獲要犯十七名、發科訊究在案、現虹口捕房據報、有粵人陸舉、與刺凌案關係甚鉅、陸住北山西路順慶里七百八十九號、前晨十時、由華探長童金麟・探員馮琪・何成瑞・等、與西探馳往、直入陸室、陸尙欲拒捕、經馮探員奮勇擒獲、當於其所臥之牀上枕底、搜得蓮蓬式手槍一支、實有子彈五粒、此外復抄獲子彈一包、計六粒、帶回捕房、詰問一過、知其同黨粵人馮燦、現住天潼路一七五號、比即密往、將馮暨婦人馬美容・王阿玉・緝獲、昨晨傳同死者親屬、解送特區地方法院、由馮世德推事提審、據捕房律師張天蔭稱、茲對陸等以刑法二百八十四條第一第二兩項之殺人罪起訴、本案發生之後、業經市公安局緝獲人犯十七名、該局今特派員到庭、要求將陸等提去、併案訊究、查本案發生地點、與被害人生前之住址、皆屬公共租界、自應由鈞院受理、該局所獲之犯、請求鈞院函向移提、以便併案偵查訊辦、而淸界限云云、旋由中西探員報告拿獲陸等經過情形、及凌氏此番被人暗殺之原因、據謂事起於索取賭場陋規、致演慘劇、緣在滬之粵籍浪人、向經賭塲給以規費、此次忽被凌氏獨手包蠻、該浪人等遂一無所得、恨凌斷彼等之生機、乃集同類、僉謀對付、牢鷄插盟、誓除凌氏、於是凌終被暗殺、陸舉家所獲之手槍、即殺凌之兇器、當時由在逃之胡英、執此槍而射之、至馮燦家所獲之信函、（字裏行間、亦多對殺凌事有所流露、而婦人馬美容、查係陸之姘婦、王阿玉亦與某甲姘識、隨將槍彈信函呈案、請求將案展期、俾再詳細調查、馮推事遂訊據陸舉供、與凌潤庠素來相識、凌旣將賭塲一切開銷、獨自包攬、致無法再行支欵、乃致恨於凌、當由胡英約集六人、議決將凌謀害、故於是晚同去、實施暗殺、但我則未隨往、抄出之手槍、係胡英於事後存我家、並非我物等語、凌之被殺、我於事後閱報方知、我家抄出之信、乃友人李自所書者、賭塲開銷之欵、李亦有分潤之權利、餘事我不知情云云、馬・王・兩婦對殺凌事、均稱俱未預聞、而馬氏並稱昔年伊雖與陸姘識、但今已拆散多時、陸家之手槍、伊向未見、繼由死者之妾凌張氏訴稱、是晚偕夫同出、行至弄口、突聞槍聲、夫即應聲而倒、開槍之人、今茍見面、猶能辨認、嗣伊追出弄外、見有數人相率逃逸、又由死者堂弟凌俊廷證稱、我兄於將離家、命我購香烟、返時見弄內集有面生者數人、殊屬可疑、即知照我兄注意、距不旋踵、爲若輩所殺、末由市公安局偵探齊海田請求將被告等移提、並言出事之夜、凌督察員正奉局長密令、因接粵省政府公文、知有反動份子、自粵來滬、着注意查緝、不料當晚猝遭暗殺、公安局業已查獲案犯十七名、故請求將陸等交給帶回、併案訊辦、馮推事當諭以陸等四人、現已由捕房起訴、應俟訊明後、再行核奪、遂着將該被告分別還押、改期審理、

◉一車衝毀三店
▲先衝壞路中黃包車一輛
▲繼毀麵館茶食店及藥房

汽車夫趙德榮、台州人、年二十三歲、現在外灘永豐木行開車、昨日下午三時許、駕駛該行第一九九三（市一七九七號）輪式汽車、駛經南市高昌廟附近、因司機不愼、先將高郵人黃包車夫張養餘（年二十五歲）之黃包車衝毀、趙自知肇禍、手慌脚亂、撥轉機頭、冀圖避讓、距料誤踏風門、車更向前亂衝、霎時將該處九號湖北人朱順興（三十九歲）春陽館麵店櫃檯、及右鄰十一號本地婦人吉浦氏（年四十五歲）所開之稻香村茶食店茶點什物、並十三號閩人鄭貽康（三十四歲）之中和藥房所有藥品門面全部衝毀殆盡、惟幸未傷人、隨經該處二區總署高昌廟分駐所崗警查見、將趙連同汽車一併拘獲、帶所略問一過、當即備文連同受害各店主齊解二區總署核辦、

◉女子遍體針痕
▲理髮匠挑痧所致
▲但死後驗係病斃

廣西路二百零三號門牌屋內、前晨有一蘇州女子朱順林、因病被家人送往寶隆醫院求治、經醫生診斷之下、未能明瞭其病狀、惟見遍體針刺之痕纍纍、姑留院調理、延至午後五時、溘然而逝、隨知照該管捕房、（派探往將尸體舁赴斐倫路驗尸所、一面着手調查、始悉死者年方二十九、初患痧症、經其家人請得住居江西路二百十一號之理髮匠蘇州人車維昆、到來挑痧、身上針痕、乃挑痧時所刺、嗣因未能奏效、至十一時許改送該醫院、但已不及救治矣、遂將該理髮匠拘往捕房、羈押一宵、昨晨、解送特區地方法院、據捕房律師汝保彝稱、在未驗明該女致死原因之前、對此理髮匠、暫不以任何法律起訴、「惟請求將其人仍暫羈押、容俟偵查云云、周庭長乃訊之車維昆、據供死者係一妓女、昨晨其家人來請求我前往挑痧、即隨之去、初針之後、病者覺稍舒適、但旋又增劇、因再針之、並詢以曾否服何物、據言服過鴉片、是其死非死於痧、實死於服毒也、周庭長遂諭車維昆・暫予羈押、至十時半、由徐檢察官率同法醫等往驗尸所檢驗、並傳集人證質訊一過、以打針一門、係醫家專科、彼理髮匠何能貿然行之、其不僨事者幾希、即將車維昆之針具、諭令沒收、至朱順林驗係因病致死、諭着尸屬羅朱氏具結領尸棺殮、

◉閘北九如里給水交涉
▲公用局限令改接自來水

閘北永興路九如里三多里、共有房屋一百六十七幢、從有自流井兩隻、使用已歷多年、日前該里房客、以該井水量不足、水質不潔、聯名陳請市公用局、轉飭業主改接自來水、該局當派員前往勘悉、所裝龍頭、離地不及一呎、更有低於地面者、出其水質亦渾濁不淸、該局以値茲炎夏、需水殷繁、該里自流井、質量如此不佳、與公共衞生、大有妨礙、爰函飭業主大昌公司、儘八月底以前、改接閘北自來水應用、否則依照本市給水規則之規定、强制執行、其費用即以代收住戶租金抵充云、

◉美國將開世界宗教大會
▲地點在美國芝城

美國支加谷將於一九三三年開萬國博覽會、以慶祝美國開國紀念、屆時並擬召集世界宗教大會、目的爲宗教之意旨、促進世界和平、支城佛教友誼會執行委員長加爾士外惹氏近特致書太虛法師、徵求意見、並請撰述學論文、刋行叢書、

◉三團體歡宴中華佛徒旅行團

二十四日上午、友聲旅行團・暨東方圖書出版社・及世界佛教居士林・歡宴中華佛徒旅行團於滬西覺園、該團到會者、計有釋體參・悲觀・湛然・明慧・四人、開會時由友聲代表黃心邨報告歡宴詞、大意是歡宴佛徒旅行團之意、及近代世人對於佛徒之趨向、希望該團不可遇難而退等等、次由釋悲觀答詞、大意是感謝三團體之盛情、並表示該團之宗旨與所抱之願望、次由林烈敷・寰球旅行家楊宇振・新自新加坡來滬之自由車旅行家魏家鏟・演說、盡歡而散、

◉迷信鬼神送兒一命

住居虹口有恒路福裕里一七五號寗人周學耕、年四十餘、妻何氏、生五子、已殤其四、夫婦酷信鬼神、遇有疾病、不喜服藥、每言自有神鬼護佑、得能轉禍爲福、不料年屆三歲之第五子名關根、（因過繼與關帝爲名）日前患腹瀉症、四肢冷縮、即請看仙、據巫者云、係前生之父作祟、須用經懺祈禱求解、（如果請醫推拿、必無危險）、距至昨日天將黎明、關根面色轉黃、氣促鼻煽、每請看鬼者望香頭、據云、汝等前生欠彼一百八十元、故洗來投胎索欠、已無生望、速用大篩鋪地、將小孩放入篩內、死後即用刀將篩砍碎、連同所穿衣服用具焚燬、幷將尸身用竹簍盛之、拋入浦江、以免再來投生、夫婦聞言、以頭搶壁而哭、天明親友咸集、責其不應迷信鬼神、囑兒子於死地、亟代請西醫爲打救命針、據醫云、病係流行症、幷無生命危險、但延誤至今、內部已損、不及救治、未幾竟氣絕逝世、孩之父母尙欲照着香頭之胡言鬼語、將屍拋棄浦江、經衆親友勸諭、始買棺安殮、埋於義塚、

◉被夫私刑鎖禁之婦人請求離婚

本地少婦徐綉玲（即張徐氏）、因屢遭伊夫張根林及翁張松寶等、虐待毆打受傷、曾經兩次涉訟於地方法院、當因案關夫婦交涉、且該少婦所受之傷、尙無大碍、是以將案却下、並着乃夫嗣後不得再有虐待情事、不料出院回家、至翌日張根林將伊妻徐綉玲用巨大之脚鐐鎖禁、並關閉一室、不令飲食、嗣經該處警局派出所查悉、由巡邏長警將徐綉玲救出、張根林乘間逃逸、遂將張父張三寶、一併拘入七區七分所、轉送閘北第三分科訊供之下、遂將徐綉玲帶鐐拍照、然後申送第三科、始將脚鐐開除、備文轉送地方法院檢察處、率案檢察官訊供後、判張松寶收押候究、徐綉玲着退去候示各情、已紀前報、茲悉徐綉玲以遇人不淑、迭遭凌虐、碍難偕老、是以乃延王咸毅律師具狀、向地方法院提起離婚之訴、昨日上午、由王去非推事特開第九法庭審理、法官升座後、先命原告律師陳述起訴意旨、王律師起稱、原告前遭被告兩次毆打受傷、均經鈞院檢察處驗明受傷屬實、當以夫婦關係、從寬不究、不料該被告反變本加厲、將原告用極大之脚鐐、鎖禁一室、嗣幸由警將原告救出、計被鎖脚鐐有十七天之久、况平日屢遭毆打、似此情形、實屬恩斷義絕、設或勉强再與同居、恐將來難免發生不良結果、爲此請求庭上判決、准予離異、以全生命云云、訊據原告徐綉玲供、「年廿一歲、上海人、住引翔區、自幼由父母及祖母主張、許字與被告爲室、及至年過門之後、無端毒打、不計次數、並供述所受脚鐐私刑等種種之苦况、質之被告張根林供、年廿二歲、上海人、住引翔區花廳頭地方、前者因原告私取衣物、故由原告之母喝打有之、對于離婚、是不願的、問官得供、遂吊取刑事處案卷、察閱一過、並命沈錫慶檢驗員到庭察驗徐綉玲之傷痕、一面請趙檢察官涖庭發表意見、以該被告一再將原告毆打、兩度驗傷、此次又將脚鐐鎖禁、顯係恩斷義絕、應請准予依法判離云云、于是開始辯論一過、問官乃諭辯論終結、定于本月廿九日上午十時宣判、于是退庭、

◉母親打子案驗不出致死原因

周興發控訴其妻周銀寶凌虐親生子吉順、（後吉順死亡）、捕房亦經起訴、候驗明該尸再訊各情、已誌本報、現周已從南匯將尸棺運滬、舁入斐倫路驗尸所、昨晨、由特區地方法院委檢察官徐枚、率同法醫等人員驅車涖所、將棺開啓、但死已多日、尸身腐化不堪、外表有無傷處、無從檢驗、故着手解剖、然亦未明致死原因、嗣升公座、將一干人證傳訊之下、爰筆諭曰、驗得死者小孩陳吉順、據捕房稱爲伊母陳銀寶用引線針刺傷斃命、着法醫剖驗、因尸體腐爛、驗不出致死原因、案經起訴、應候寶隆醫院原驗醫生到案證明、尸交尸父具領、

◉控姦汚處女悔婚案
▲昨審訊終結候宣判

住法租界辣斐德路一三一號門牌樓上寗波女子王根寶、今年十八歲、與其監護人生母王陸氏、今年四十一歲、同延金煜・李沅・兩律師代表、在法公堂刑庭控訴同居之高炳江、又名高兮琴、姦汚處女、背信侮辱悔婚等情、今將原告起訴詞意錄後）緣被告於前年三月間、將根寶勾引成姦、其時根寶年僅十六歲、當即失身、及至根寶監護人生母陸氏得悉向論、被告即托友人陳志卿前來說合、願娶根寶爲妾、因被告已有正室、故言明娶作兩頭大、於陰曆十月初一日送來金戒一只、全帖一副、由其兄高順生具名、此依甬俗爲定婚、當時陸氏亦給付回帖、言明再定期迎娶、不料爲時未久、被告即移居他徙、原告託人找尋、毫無信息、直至今年三月間、始知下落、係遷居公共租界西華德路一零二二號內、當即前往向渠詢及婚事、距即發生爭執、扭至捕房、被告尙承認婚約之事、迨解案後、被告抹却婚事、竟侮辱根寶前爲私娼、承認狎宿有之等語、奉判不應在路爭吵、各處罰金了事、嗣後原告仍託原媒往詢、被告矢口拒絕、被告旣已非法姦汚處女、又詐欺定婚、此種行爲、實犯刑法第二四四條公然侮辱處女私娼、毀損女子終身人格、觸犯刑法第二五七條之罪、被告手段、刁梟惡劣、莫過於此、茲根寶終身被其汚害、延擱不能另許、婚姻受其牽制、不得不訴請主張公道、藉法律之解決、請求究辦外、追償私訴部份損失一千元云云、飭傳被告抗不到案、李諭將被告提案、昨日開審、先由原告律師陳述案情、並稱被告姦淫未滿十六歲女子、實已犯成刑法、請求嚴辦、以儆不法、並請追償私訴名譽損失一千元、被告亦由律師代辯、承認當時雖係發生戀愛關係、實未允迎娶、亦未出立婚據云云、朱承審官諭以雙方辯論終結、聽候訂期核判、

◉詐騙木綫團案
▲候原審推事審訊

開封路寗安坊華成木綫團製造廠、前被自稱王大明者、騙去綫團三百六十盒、後有吳淞婦人徐阿妹代消該項贓物、由捕拘解特區地方法院、押候訊究等情、已誌本報、茲經總巡捕房查得住居愛多亞路三德里一千零七十一號之王志莊、與該案大有關係、將王逮捕、並搜出證據頗多、昨解法院、要證孫子元、亦被傳案、原告仍由朱斯芾律師代表出庭、經周庭長略訊一過、以本案係許庭長承審、諭被告與要證王子元均暫押、候改期再訊、

◉強令寡婦嫁小叔
▲鄰婦居心不良
▲拒絕竟敢行凶

住居浦東沐廠附近本地婦人陳氏、年二十九歲、二旬前乃夫姚某、忽得病逝世、氏亂蹤亂跳、痛不欲生、惟伊身懷六甲、果勢將臨盆、經此奔跳、忽然腹痛生產、舉一雄、活潑無恙、惟氏略有微疾、但不久亦告痊愈、詎有住居朱家宅附近之本地婦人沈李氏、以陳氏有一叔、尙未完婚、提出叔接嫂之議、以成家室、惟氏以丈夫新死未久、正悲痛之不暇、且叔接嫂有關名譽、誓死不允、李氏見伊不從人語、竟與之扭住毆打、陳氏產後力弱、致下部受有微傷、遂鳴警將原被告帶至三區、經區長訊明、以李氏妄起歹念、意圖從中漁利、判解地方法院訊究、

◉無恥男婦一併拘獲

閘北中興路都天廟地方黃包車夫董連城之妻董顧氏、年二十二歲、姿色尙佳、而董有隣居同業之伏如黃、常到董家游玩、過從甚忙、而董則並不疑有別項舉動、然伏則早與其妻陳倉暗度、已非一次、前夜十二時、董交班歸家、進門後、則伏與該氏正作甜蜜之夢、遂爲顧一併捉住、鳴警到來、拘入四區一所、昨解地方法院訊辦、

◉既汚其人復賣其身
▲王阿二毒辣已極

湖州人李阿寶、其晚父王阿坤、係在十六舖鼎泰糖行爲庖人、本月中旬、李之妻謝氏、年二十七歲、來滬探望晚翁、就擱在滬、有榮大碗店之庖人王阿二、常到鼎泰探望王阿坤、致與謝氏閑談、而施勾引之手段、該氏意志薄弱、遂被勾引成姦、乃王阿二之手段毒辣無匹、旣姦之後、復將該氏價賣到楊樹浦三益里二十二號太和生爲妻、而王阿坤因媳婦逃亡、遂急信告其拖油瓶兒子李阿寶來滬、請託偵探查明實在、昨日將王阿二拘解一區警署、轉解地方法院究辦、

◉偵緝隊拘獲強盜
▲邱梅生江阿坤落網

上海市公安局偵緝隊南市領班董明德、曾均達等、偵悉有盜匪邱根生者、時常在本城薛衖底天地良心老虎灶上啜茗、即督帶偵緝員袁海山・湯根泉・呂安普等、於昨日馳往該處、得以拘獲、帶隊詰問時、邱供認曾於本月一日、糾同黨類江阿坤、及小楊等、行劫學院路仁壽坊第二號門內住戶婦人某氏之金練一條、計重三兩等情不諱、並稱江阿坤時在大東門內太平街泰平一層茶樓上盤踞等語、當又按址往捕、得以獲住、帶回後、即併解市公安局訊究、

◉討印子錢訴諸武力
▲嚴洪章實行逼討
▲秦長才內部受傷

近年來本市內有種流民、專放印子錢、以重利盤剝小民、其所放印子錢、與尋常者頗有區別、因規定凡借洋一元者、每日收取大洋一角、限期十六天還本、多則類推、「故十六天內每洋一元、淨除利洋一元六角、連本須還兩元六角、如或利錢欠缺、及到期不能歸淸本利者、彼等有對付方法、即便約集黨羽、還强迫勒、如有支吾、輙遭動蠻兇毆、故又名曰拳頭錢、蓋偶一短少、即餉老拳、一般經濟關係者、雖明知其毒、然無可爲計之人、一朝嘗試、即已力有不逮、便遭毒手、爲害非淺、會有靖江人嚴洪章者、住居南市典當街第二十四號門牌內、向營水菓業營此業、日前有住在南碼頭五爪街向拉黃包車之海門人秦長文之弟秦某、因有急用、向嚴借得拳頭錢洋一元、至昨日訂期屆限、無計歸還、嚴即糾約李文山等多人、前往索取、適秦弟他出未遇、遂向秦長文多方逼討、雙方一言不合、大起衝突、輙將秦長文拳毆足踢、以致傷及內部、頓刻痛極倒地、昏暈不省人事、當爲該處第三十一崗守望警馬雲龍聞悉到來、將一干人帶回該管一區一分所、事後該所長接得鄰遞匿名信、綜悉嚴等平日惡跡昭著、尤爲社會之蠹、請求從重究懲等由、當以事關傷害、飭即備文移送上海地方法院訊究、

◉穆阿寶見財起意
▲爲了三千元
▲砍了好幾刀

甬人穆阿寶、（即穆寶林）與南京人徐榮明、同在法租界合衆里新記申莊爲茶房、二十二日晚、穆因偵知賬房內存有鈔洋三千餘元、意圖竊取、奈因徐榮明睡在賬房間內、不便下手、穆即於是晚乘賬房等

先天紅

▲無論老少婦女，有病無病，或婚後多年，永不懷胎者
▲如能依法服用，均可立即得胎，負責保證，不靈還洋

本行秘製之先天紅一藥、係調經補血保障生育之婦科聖藥、凡屬婦女之不能生育或生育艱難無後者、一藥到胎生、百發百中之妙、且無論年老年輕有病無病經停經滯血虧血瘀種種阻礙生育之嗣、服用在三個月後定可安穩得胎、功效神奇萬試萬驗、眞是求子必得保障生育之金丹也、每匣洋五元、外埠函購寄費加一、原班回件、詳細仿單說明書函索即寄

◉上海南京路望平街口　晶晶大藥行發行　8552 特戊

西洋參大減價

歡迎參觀　一律五折

定價表函索即寄　上海四川路一百十二號　美商三德洋行啟　電話一七〇三一號

利國利民 A.B.C.

紅利派股儲蓄

存款百元利息一分紅利五成詳列章程

定期存款　一年一分　三年一分二　零存整取　活期存款　週年八厘

中國內衣公司　電話一七四三二

廣東粵漢鐵路股票掉換債票派息通告

鐵道部十九年四月一日開始發行公債抵換收回粵漢鐵路股票以六個月爲限期至九月將滿有無股期未查上年 貴客委小號代附登記股票未來取者尙多然未換債票爲數亦非小誠恐事忙遺漏未換以失權利如過期作廢自誤故特奉告請即來取自寄粵調換債票兼收息爲荷如 貴客未便寄遞者委小號亦可代爲辦理矣此佈

上海河南路潤實齋啟　電話一二八六四

南京路 新新公司 特別大減價 大贈券

每發票滿洋
二元贈花園券一張
五十元月券一張
一百元季券一張
二百元半年長券一張

上海南京路 新裝飾品大商店

創製新奇新裝禮服　推銷中華名廠絲襪　發售日用便宜貨品
搜羅完備妝飾珍品　中西男女彈璜革履　時令新穎絲紗衣料

華新公司 秋季大減價

各貨七折至九折

八月十八起二十五天

謹防假冒 戒煙 便利箋

每本兩角已出八種

功效神奇　百發百中　當而可試　爲應萬驗

發七天斷癮見煙自厭煙癮斷後丸可停服永無後患誠爲戒煙除病之無上補品

每瓶一元五角外埠寄費加一郵票通用上海新世界北部對過德鑫里一弄

港粵滬華美電器行　南京路石路西首　電話一三七二二

百補戒煙丸

德羅洋行

戈登路 大華舞廳 SHANGHAI

餐於大華園外　環境淸幽靜穆
嘗味美之肴饌　觀優良之電影
或聆樂而跳舞　或安坐而觀技
日間百務煩囂　塵襟爲之一洗
門票一元　電影免費
餐價照常　請早定座
定餐處　電話三四二三一

回家之後、身藏利刃一柄、繩索一條、闖至賬房間、持刀首將徐之週身猛戳數刀、流血滿地、徐負傷大呼救命、犯一時心慌、不及搶取鈔洋、即行潛逃無踪、嗣經該莊派人投報捕房、派探將徐車送仁濟醫院求治、一面緝兇手解究、茲經法總巡捕房派探偵知穆匿居南市鹹瓜街某號屋內、即於前日會同市公安局探警前往將穆緝獲引渡法捕房、經捕頭訊據供稱、實因財起意、與徐並無仇隙云、諭令押候解送法院訊辦、

◉小販贍家不足而死

寓居滬西徐家匯斜徐路同益絲廠附草棚內之江北人王小二子、現年二十五歲、業小販、娶有妻室、已生子女、均在孩提、一家數口全賴王販賣水果等食物之餘利度日、奈邇來生活程度日高、米珠薪桂、每日小販、獲利甚微、不敷贍養、妻子日受室人之交謫、竇之人生之樂趣、遂萌厭世之念、即於前晚夜半、乘妻子熟睡之際、解帶懸樑自縊、迨妻覺察解救、業已氣絕身死、由警查知、以案關人命、回報二區警署、飭保投報地方法院、於昨午後、派檢察官涖場驗明、諭令屍屬備棺收殮、

◉流氓索詐不遂行兇

▲胡文惠被砍傷六斧

住居虹口蓬路西德馨里七四八號之本地人胡文惠、年逾而立、向在大東舞場爲稽查、昨晚七時餘、在同里一四七號友人家雀戰、忽來有流氓三人、謂屋主聚賭抽頭、須借洋五元、當經二房東之子邀往弄口、允給予三元、奈其家清苦、三元殊非易事、復由文惠出外、約三流氓之師伸訴苦衷、准予豁免、旋回來繼續入局、詎三流氓聞之、頗不滿於胡、認爲過意倒樑、須臾間三人咸持利斧、復闖入該號、不問情由、舉斧砍傷文惠六斧之多、計左右臂各一斧、手指一斧、後背一斧、胸膊一斧、頭顱一斧、惟頭部一斧、傷勢最爲利害、深可寸許、頭骨顯露、鮮血滿身、乃文惠年輕、富有膂力、雖身負重創、仍在流氓手中奪得一斧、兇手等見如願以償、紛向門外潛逃無踪、當經人將胡車送同仁醫院施治、嗣由該院轉報虹口捕房、晒緝兇手懲辦、

◉包飯作主兇毆女工

近來滬西一帶、專包紗廠女工膳宿之包飯作、日益增多、此項包飯作中之女工、大多由作主前往江北各縣、收羅年輕女子、來滬作工、每一女子、給安家費洋卅元、言明三年爲期、携滬後、即將女子介入廠中作工、每月所得工資、悉由作主飽入私囊、且平日非常虐待、認其所爲、以致作主與女子之糾紛爭吵、時有所聞、前日下午七時許、現在滬西勞勃生路喜和一工房九十六號陳金初包飯作膳宿之泰州女子朱莽扣、年十七歲、向在喜和紗廠作工、因近來時受陳之虐待、且在陳作膳宿、業已年久、被其吞沒工資爲數頗巨、該女覺悟一切困苦、故已決定與陳脫離關係、向陳聲明、不料陳初匪特不允、反敢將該女痛毆、身部受傷、幸由同廠女工見而鳴警、將陳夫婦兩人一併拘回六區警署、經任區長分別審訊一過、以案關强迫女工行兇傷人、隨即備文併解地方法院訊辦、

◉戴金榮被小工毆死

▲移置花袋爭吵之結果

蘭路廿二號厚生紗廠扛棉花小工戴金榮、前晨十時、在沿廠河浜畔扛花衣、因浜內一帆船上、有人將棉花兩袋、置於岸上、戴行走不便、令船上榜人陶福祥、將花袋取回船上、陶不允、因而爭吵、繼則動武、時船上之陳福寬・周玉書・馬阿二・陶福金、均上前助陶毆戴、拳如雨下、多中要害、立時受傷斃命、經楊樹浦捕房派探潘雨霖・張雲建・等前往、將陶等五人拘獲、候解法院訊辦、一面將屍車送斐倫路驗屍所、昨晨、特區法院委派徐枚檢察官率同法醫等涖所、驗明屍體升位、據西副捕頭禀明前情、又由五犯到案、陳述此事、類多否認、而捕房捕頭、聲明須控五犯、徐君又向屍妻詰問一過、遂諭屍交屍妻收殮、至五犯既經捕房起訴、應候法院訊辦、

◉縣催征吏程根堂被控

上海縣財務局催征吏程根堂、因揑造事實、朦報上峯、致被第一區各鄉鎮長副聯名具呈第一區區公所、要求轉請縣府撤職懲辦、以儆刁猾、茲將原呈覓錄如下、呈爲猾吏誣栽、環求轉縣撤懲事、竊屬鄉鎮等、自奉明令接收十八年民欠冬漕後、當即屢次催宗、莫敢怠荒、祇因連年歉收、生活程度又繼長增高、終歲勤勵、仰事俯畜之需、尙不能完全解決、花戶滯納者、各鄉鎮所在多有、然類皆迫於環境、自不能與故意頑抗者相提並論、今夏又天不做美、突降奇災、所有農作物打擊殆盡、小民生計、愈形困難、維時設使竭澤而漁、則挺而走險、來日大難、奚堪設想、職等曾經聯名環籲鈞長、轉請展限在案、是催科之中、仍寓撫字之意、如此辦法、竊以公私兩便、詎料該催征吏程根堂、挾供應不周之嫌、竟爾揑詞誣控、以集衆抗漕、商懇區長同往理論、又濟之不睬等詞、朦報上峯、職等自知忙漕爲國家重要之收入、安有串抗之理、該吏所控各節、如有一屬實者、則法律俱在、自難避免、若揑詞誣控、則事關誣陷、理應反坐、故特仰懇鈞長、轉請縣政府、令行主管機關、迅將該吏撤職懲辦、以儆刁狡而安良善、實爲德便、

◉肺病院出店觸電死

靶子路三十三號上海肺病療養院分院、有出店吳天龍者、於前晨九時、潛入愛克司光室、將愛克司光戲玩、偶一不愼、觸電身死、經人入內察覺、報告虹口捕房、飭探沈德銘西探等前往調查屬實、舁屍體至斐倫路驗屍所、昨晨特區法院委派徐枚檢察官涖所、驗明屍體、升坐公位、據西探禀明前情、又由屍兄吳天龍投稱、死者係我弟、屍可交我收去云云、徐檢察官遂諭屍交屍兄吳天龍收殮、

◉馬阿來被盜擊死之相驗

住閘北國慶路第一百七十九號門牌紹興人馬阿來、收錠灰爲業、於前日上午、往法租界皮少耐路收得賬款、於十一時折至西新橋街二八七號三樓友人陳紀福處休息、突有匪徒兩人、冲上圖劫未成、致被開放手槍、彈傷右腹、匪等乘間逃逸、嗣由陳報告捕房、將馬送至仁濟醫院、因傷重救治無效、於下午三時、在院身死、由院通知捕房、將屍體舁入同仁輔元堂驗屍所、候驗各情、已誌昨報、昨日上午、由法捕房刑事科傳屍妻馬笛氏・證人陳紀福・到案、報請法公堂朱承審官於午刻十一時涖所驗明、升坐公位、據包探禀明前情、朱君向屍妻及見證訊問一過、遂諭驗得已死馬阿來、委係生前因受槍傷身死、應即拍照、准由屍屬自行收殮、候捕房緝兇究辦、

◉巽軍突起之響報

滬上新聞事業之發達、冠於全國、除日刊外、三日刊亦有百種之多、但內容完美者甚尠、近由周拂塵・楊輞川・諸君特創辦三日刊一種、定名爲響報、文字雋永、編制新穎、內容專注重政治軍事以及社會趣味等消息、聞將於九月一日出版、館址設於南京路英華街二十九號、出版之日、定必洛陽紙貴、風行一時也、

◉杏仁燒暢銷遍南北

華德路華盛路口頤和園醬酒製造廠出品之變醅牌杏仁燒、味美質純、裨益身體、無火酒木醇等雜質、有中央衛生試驗所證明、該酒發明者湊庸德君、近鑒於本外埠購者接踵、特親自督飭廠工日夜趕製、以應市銷、除原有之本外埠分銷處外、本埠再添分銷處於先施南貨部・三陽・天福・冠生園・梅園酒家・外埠杭州萬隆腿棧、蘇州五洲大藥房・常州協興公司・常熟芝陽觀・他如香港・漢口・天津・等埠、正在裝箱待運、杏仁燒銷南北、堪爲國產品前途慶也、

◉律師制服之鑲邊料

▲新發明之章駁銀

南京路四九九號老九綸綢緞局、近因鑒於律師制服、經國民政府頒佈規定冠裳用銀色鑲邊、以示公平莊嚴、爰特創造章駁銀一種、專備律師制服上鑲邊之需、該料華美無倫、更以名曰章駁、足資表現律師嚴肅精神、以副其心之純潔、且該料定價從廉、是以行銷市場、求過於供、近又加工趕織、正値減價期內、同一削價銷售、藉應律師界及代辦商號採購、

◉北京路碼頭撈獲男屍

昨午十二時許、第一〇八二號水巡捕房偵差艙夫、在北京路碼頭附近浦面、撈見一無名男屍、上身穿白馬夾、下體無袴、赤足、年約三十餘歲、當即將屍撈至捕房、送救生局拍照收殮、候屬認領、

◉紹興同鄉會徵求首次揭曉

▲共約五千八百三十二分

紹興七縣旅滬同鄉會、於昨日下午三時、舉行第五次徵求會員大會、第一次分數揭曉、到總隊長王延松・副隊長王曉籟・總參謀胡熙生・各隊隊長嚴成德・蔡毅成・何五良・魯指南・鄭文楷・等二十餘人、王延松主席、首由主席報告徵求會開幕情形、及此後本會工作進行計畫、爲㈠修建會所、㈡籌設圖書館、㈢創辦俱樂部、㈣籌設體育場、㈤設立職業介紹所、準備於徵求結束後、積極進行云云、次各隊長發表分數、競爭結果、以濟風隊爲第一、得一千分、次金豪隊六百分、次姚江隊五百五十分、次龍溪・瓊燕・鍪州・三隊各五百分、次西河・馬湖・兩隊各四百分、次沃洲隊三百五十分、次楓邱隊二百五十分、次五山・鱗陽・雲谷・三隊各二百分、又戲山隊一百五十分、又五雲隊一百四十三分、以上共五千四百十九分、外加總隊獎分、濟風一百分、金豪九十分、姚江八十分、瓊燕・鍪州・龍溪・各五十分、共四百二十分、以上總計五千八百三十二分、

◉迷路女子候領

市公安局昨據第四區發來迷路女子王玉珍一口、詢據述稱、年十二年、江北人、父母均已逝世、亦無近支親屬可投、在外求乞度日、此次因在路上玩耍、被警帶局、查該女孩面方膚黑、耳帶銅質雙環圈、身穿白汗衫白洋布袴、藍花洋襪、青布鞋、尙稱整潔、不似乞丐、現送新普育堂留養候領、

◉五洲藥房第三支店訊

五洲大藥房、爲便利滬南顧客起見、特就東門路開設第三支店、除發售自製補身治病、家用良藥、及原料藥材、醫科器具、照相材料、衛生藥品外、并特設醫生問與配方部、專配各國醫師方劑、分量準確、手續迅速、日夜服務、以利病家、自開幕以來、每日顧客擁擠、所有贈品、如美女圖爽身粉、花露水、均優良適用云、

◉蓮社法會近況

滬上閑人組織蓮社法會有年、專修淨業宣揚佛化爲宗旨、近日鑒於連年兵災匪刦、死亡枕藉、西北奇荒、易子而食、罹此浩刦、言之痛心、是以爰集本社同志、於八月二十四日爲始、啟建普利道場一月、祈禱世界和平、永消災厄、並設壇主祭建國先烈、陣亡將士・暨難無祀孤魂、幸望有志者蒞臨、隨意參加、

◉各業公會消息

▲茶葉業 茶葉同業公會正式成立後、昨開第一次執行委員會、到會執委十餘人、下午三時開會、公推楊尙廷君主席、行禮如儀、討論、㈠職工會屢次來函要求增加工友薪水一案、議決、不分等級、自九月份起、每一工友、按月加薪二元、由會中通告全市同業照行、如本年曾經自動加過者、應將所加之數核合計算、㈢整頓同業行規案、議決、凡以前呈准官廳備案之一切行規、無論是否爲會員、均須一律遵守、不得私戰秤砝、貶價兼亂、及其他種種破壞行爲、否則、根據立案、照原訂章程處罰、㈣會員不得無故退會一案、議決、以後會員、加欲退會、須根據會章第二章第七條、用書面聲明出會理由、再行核辦、如有無故抗捐、即將其姓名登報宣佈除名、并取消正當人資格、不再予以保障、六時散會、

▲醬酒業 醬酒號同業公會、於八月二十四日午後、開第三次執行委員會、全體出席、主席張大連、議案列下、㈠白酒稅征所定、定月九月一日起、實行協同醬稅檢查卸酒印照案、僉謂、卸後貼照、實有一貨數稅之弊、協同醬稅檢查有背捐擾商之嫌、議決、復函反對、並聯絡有關係各公會、一致進行、㈡職工會條件指定簽訂日期案、因本日申新各報所載職工會請願文中、社會局批示、職工與店員發生問題、議決、致函職工會、從緩簽訂、㈢同業各號經理薪水、理合酌加案、議決、經理薪水、以二十元至二十五元爲標準、如逾標準、並不限制、㈣紹酒公會非法扣貨案、議決、儘三日內和解、否則分呈京滬各機關澈究、㈤報告職工會訟案和解後、酌酬律師案、議決、通過、㈥本會職員要求加薪案、議決、暫加二元、議畢、散會、

▲冰廠業 冰廠同業公會、於昨日下午四時、開第六次執委會議、主席羅守賢、行禮如儀、議案如下、㈠市商會來函、爲未入會同業、亦應遵守已呈准之同業行規案、議決、存、㈡市商會來函、爲推行國曆辦法案、議決、通告各會員、一體遵行、㈢李常委因病告假案、議決、函復李常委病痊愈、即日到會銷假、㈣浦東高橋區分組呈報工作情形、及請求加委案、議決、函件存、所請加委事、照准、㈤貨送市商會主席王曉籟君區額案、議決、與地貨・押店・華皮・等三業・會合資製匾公送、㈥第一分組開冰箱販戶會員開全體大會、請求決定日期案、議本月二十八日下午三時至七時、假座五馬路復興園爲會場、並舉行第委會、㈦分組名稱、應請迅予決定案、議決、爲上海市冰廠同業公會某區分事務所、㈧本會會所、因不敷辦公、現擇定在浙江路東首北京路五三一號、定期遷移案、議決、准於本月二十七遷移、事前先呈請上級機關備案、議畢、散會、

▲南北貨拆兌業 南北貨拆兌公會、昨日下午、開第十二次執行委員會、出席委員陳子翔・鄭澄清・譚九如等、陳子翔主席、首由主席報告本年結賬須實行國曆、及推行國曆辦法、次討論結果、訂定各貨最近市價、議畢散會、

◉天氣報告

徐家匯天文台昨日下午四時三十分氣象預報云、天熱有雲、全國沿海有夏季時令風、揚子流域風微而無定向、間或無風、小笠原之南天氣惡劣、因颶風向北方進行所致、又昨日下午三時前二十四小時內本埠氣溫最高九二・四、最低七二・八、去年同日最高八八・〇、最低七八・二、

▲誌謝 昨承商務印書館惠贈東方雜誌第二十七卷第五・六號・自然界第五卷第三號・英語週刊第七百六十一・二號・少年雜誌第二十卷第四號・兒童世界第二十五卷第二十三 四號各一冊、謝謝、

申報分類廣告

徵求

尋人 本月十五號走失學徒一名、年十六歲、姓林名徐發、寗波人、言語斜舌、身瘦面長、髮剪西式頭、身穿白底藍條紗衫、黑布褲、足車胎鞋子、如有仁人君子相遇伴送到處者、定當重謝、如有通風報信、通信處上海虹口東百老匯路商局對面同春東里二弄三家祥豐汗衫莊敬啟

◉尋人賞格 今啟者、本月廿四日晚走失男孩名大連子、學名楊□、國語、年十三歲、身穿黑洋布褂褲、如有仁人君子送到者、謝洋十元、知其下落通信者、謝洋五元、決不食言、楊文明告白 甲B2540

箋 申第一號 剪此廣告附郵二十五分即贈(一)各種「玫瑰箋」樣一份(二)上等水筆一枝(三)文房用品贈券一紙 上海西門路潤安里玫瑰圖印刷部

送報一年 北山西路華文滬報館收除上海外埠寄報外、尙有十六週年贈報一年、請剪此紙並將上票六分寄至上海、當寄上豐富之滬報一年、奇名人畫贊一張、新式章程與▲滬報館啟(上)

教育

◉日本語(面授)(函授) 本校現招日校夜校及各科新生、面授科詳章備索、函授科每月二元、附設函授日本語專修學校 上海北四川路白保羅路念二號上海日本語學校

狐狸魔術 是爲國最新出魔術中之最精彩最勝變幻最奇怪最合潮流者、普通魔術路遠者可函授 上海東新橋同春坊狐狸魔術社 章程送閱

世界魔術學院 面授世界各種新奇魔術、並有魔術器具發售、附郵五分送詳章及幻術講義三册五角、函購郵票通用、掛號加六分 院址蘇州蕭家巷五六號萬國魔術會內 院長吳恩洪啟

贈授工藝 請附回信郵票四分即寄贈確實化妝品講義一册 杭州湖墅工藝實驗社啟

家庭職業 本社現徵求各地同志共同研究科學的鍼灸術、此術治病極有效驗、且可無論男女、學習甚易、利分寄宿、保證成功、一無所費 寧波江東醫學知識鍼灸術研究社 即將章程及各種刊物寄上

實用工藝 當面試驗 負責保證 本會創設十三年、歷來造就工藝人材、技師多能、設立大小工廠或充任工程、各科如肥皂化妝品、香水汽水乾電等、技師遍及各處、其成績可知 上海中華藝學研究會

遺失

◉遺失存摺作廢 茲有正大號前在上海永安公司儲蓄部開存第一二六六號儲蓄存摺一扣、茲因遺失、除向該公司掛失外、特此登報聲明作廢 李乃超啟 甲B1852

遺失永安莊匯票作廢 茲遺失泰縣海安永安莊匯票一紙、計洋二千八百元、除向該莊止付外、特登報聲明作廢 甲B1852

遺失方單聲明 鄙人於光緒八年價買周氏二十五保十六圖長字圩第二十號單戶林和田三分三厘、茲因遺失該單、已向土地局補領新證外、特此聲明 B4574 唐芝山啟

遺失儲蓄存摺 茲有吳兆桃戶所存上海浙江興業銀行之活期儲蓄存摺第二一五號計洋一千四百五十元、已於十九年八月廿九日被竊、除掛失外、特此聲明作廢 吳兆桃啟 甲B1862

遺失諭單作廢 茲遺失上海邑廟內遊郎字圖二十五保五圖基地一分、土地局掛單業戶鐵業公所代表王作新啟、除向土地局掛失外、特再登報聲明作廢 甲B2530

◉遺失派司 今有 Glenamoy 船二月九日由倫敦進口、在途遺失已向海關掛失、特登報紙聲明作廢、拾得者作爲廢紙、此佈 APO 464 Shai 110/113 SB 25317/25320 汽車四部派司第 每紙計一部 外人等 甲B25297

◉遺失存摺 茲有吳兆桃戶所存上海銀行一〇三二號計存洋一千九百五十元六角、於十九年八月廿九日遺失、除向該行掛失外、特此聲明作廢 吳兆桃謹啟 甲B7852

◉遺失匯票聲明 茲遺失縣騰盛昌公兌付上海恒盛公司千元正匯票一紙、除向該處止付外、特登申新兩報聲明作廢、倘有拾得者、概作廢紙 甲B7852

◉遺失股票聲明 茲據上海虹口吳淞路勤昌號用造紙廠股票息單、經過六個月無人交涉、遺失之股票如期作廢、以後補給新股票、特此聲明 上海造紙公司 法院西首家庭工業社

遺失聲明 今遺失莊第八號八月廿三日期之一元興記 戊B2562

◉聲明遺失 今有王妙生遺失八圖四分四厘 戊B6274

◉遺失聲明 戶名特別往來存款 乙B4744

遺失方單聲明 鄙人於民國十二年間買受張秋亭祖遺坐落上海二十三保七圖 甲B2551

▲遺失派司 今由生駒丸於六月念二日由神戶進口 S.Y. AS SHAI 甲B3482

被竊聲明 茲被竊湖州實大錢莊第二百八十六號儲蓄摺一扣、計存洋三百十元、已向該莊掛失、特登申新報聲明作廢 朱文耀布告 甲B2482

聲明

▲聲明 敝店發售小壓水與 Misowa 牌小壓水 Misowa 米之華 另換商標、特此通告 震興行啟

◉聲明退股脫離關係 敬啟者南市合興里東協公慎記五股、每股銀三百兩、茲因營業 ZB4776

◉旅滬諸親友注意

啟事

◉中國國民黨 中國國民黨本部

CAMPHENOL 坎芬拏 標 商 Antiseptic Disinfectant 消毒 除臭 解穢 滅菌 醫院病房用之可以辟疫消毒防止傳染 創口瘡瘍用之殺菌消毒可免潰爛 漱口遺喉用之免染時疫 家中有病用之不至傳染 另有詳細說明書函索即寄 各大藥房均有出售

回春戒煙藥局遷移通告 本局前在三馬路西藏路口已十年 ... 現已遷至三馬路公平里光華戲院對面

程鳳生醫生秘製 包愈斷根 立止遺精丸 專治夢遺夜精無精滑 程鳳生德和秘製

上海中國瘋病醫院

瘋痛豫劑湯

瀉與痢 上海南京路吉祥街老同順昌毛毯店 乙B4388

大規模印刷廠廉價出讓

長沙謙和錢莊通告

大昌金號啓事

方才源妻鑒 甲B3862

德醫沈奎伯 淋濁 下疳 梅毒 門診 橫痃 透熱電療 戊B7897

最新發明清臟藥水 上海英租界北京路六十八號精益實驗社謹啓 戊B

贈送 奇靈白帶丸 專治婦女赤白帶下經水不調等

大源鑿井工程公司通告 經理張稷臣 副經理鄭壽芝 甲B3885

中國興業銀行儲蓄部 (一)甲種活期儲蓄 (二)乙種活期儲蓄 (三)整存整付儲蓄 (四)整存零付儲蓄 (五)零存零付儲蓄 (六)特種定期儲蓄 (七)零存定期儲蓄 (八)禮券儲蓄 本行地址南京路一百七十二號 電話一七八三三 一七八三五

現代小說集 ▲文藝界空前絕後的大貢獻 ◉海內數百位名家的結晶品! ◆實價八角 預約二元 寄費八分 預約限期十月十日出書 預約及發行者上海九江路二號金星公司

贊揚周文卿醫生 專門花柳白濁全科 介紹人 周君文卿 德國六〇六至二元 每針 最短時間 解毒藥品 包醫 門診 分診所在四馬路 上午 周君

救世真詮

韓擒虎爲閻王

韓擒虎慷慨有膽略。平金陵。執陳主叔寶。兵不血刃。拜上柱國。還京。無何。其鄰母見擒虎門下。儀衞甚盛。有同王者。異而問之。其中人曰。我來迎王。忽然不見。又有人疾篤。忽驚走至擒虎家曰。我欲謁王。左右問何王。曰。閻羅王。擒虎曰。生爲上柱國。死作閻羅王。亦足矣。數日竟卒。（隋史韓擒虎傳）閻羅王。通大力鬼神。仰望諸天。尚不可以遁。而況佛菩薩境界耶。且職掌人間善惡分別之心最重。故雖禪定解脫。更加人世間善少惡多。嗔恚之心易動。故反自招墮落爲閻王。可憐不可喜也。行錄。歷史感應統紀。洋裝二巨册。半價售洋一角一分。照本價洋二角二分。郵費另加五分。上海赫德路十九號佛教淨業社流通部啟

小學最新課本 絕妙兒童恩物

學生畫寶

式樣 五彩封面的洋裝小書册已經美麗極了書邊上還加上一個嬌艷絕倫的緞結更其錦上添花分外出色若把選緞結解開忽又變成了極美觀的四本畫册封面顏色本本不同玲瓏新穎確是本社的美術新發明品無論何人

內容 一見此書即引起了愛美的觀念不忍釋手了此書是現代名畫名家前賢南大學及雅禮大學藝術教授朱鳳竹先生所編繪的先生會任大中小學圖畫教授近二十年其經驗閱歷之富可想而知近來服務社會寫選潤格十公名貨此書一百卅六幅淺簡而有趣的毛筆畫全是先生親筆內分人物風景飛禽走獸花卉菓品靜物圖案商標廣告等十餘門幅幅精彩絕倫不可多得

物質 書用潔白道林紙石印精美而清晰面用套版彩印四本各自不同用嬌艷的緞帶串在一起打上個蝴蝶結可分可合美觀實用

價目 本社志在提倡不在牟利故對於學生用書竭力克己每部實售大洋四角 函購每部寄費七分 批發特別便宜 印有詳章函索即寄

國樂新譜

（四册）實價一元六角 寄費一角六分 中西對照內容完美 是研究音樂的良師 詳細目錄函索即寄

形象藝術社

總發行所及函購處 上海老西門公家衖中間壁弄底

上海安慶東書局 天津世界書局 漢口大東書局 上海新書局等均有寄售

商中商科唯一的珠算教本

職業學校小學最適用 如蒙採購另送詳解並有種種優待

凡有志研究珠算者獎三百圓額定千名加入從速

◉緣起……本社成立九載信用素著爲應……出版……之……暨南大學中央大學商學院教授教育部聘爲高中商科珠算課程標準起草員▲……第……四……版……增……訂……

施伯珩編

商業應用珠算合璧

一書者研究起見特設通信研究部學費不收惟須確有高深研究興趣及繳報名費一元者均可加入額滿爲止第一名獎五十五元獎章隨書奉贈凡商業應用計算中外貨幣先令標金大條利息匯兌等如活期存款諸節多附有中西式賬簿及表格全書兩厚册都二百五十頁定價二元實價一元二角（寄費加一）倘因書價不合原班還洋如有能指出另有比本書確實更完備者書價奉送決不食言贈品（一）贈覽大『銀跌專號』一册（二）一次購三部者加贈施耐軒書畫扇面一只值兩元現批每五部者同

◉發行 上海西門外安瀾路瑞慶里 商業珠算學社 商務印書館及文明書局代售

▲附啓 贈樣書 凡中等或職業補習學校具函並附詳章及印刷費六角者概贈一部均以接直本社者爲限

上海掃葉山房發售

大字圈點 百子全書 中紙售十四元 洋紙售九元

十大預約券（印有樣本）

全書預約祗售一百二十元洋紙售八十四元另加郵費八元

本埠預約只有六天 外埠寬放三十天以郵局圖章爲憑

肺癆特效藥

肺形草

主治 多年肺癆 吐血 咯血 新久咳嗆 潮熱盜汗

每匣二元 每打廿元

療肺指南

本醫室發行之肺形草專治肺癆喀血神效無比素著聲譽初設靜安寺路聯吉里發行內嗣遷四馬路南石路新普慶里發行以來已十有二載向係獨家發行本外埠分售處以歷次刊登各日報者爲限所以杜假冒示鄭重也乃近今市上仿造僞品層見疊出病家不察誤投僞藥每致貽誤病機良堪痛恨爲特鄭重聲明尚希鑒察是幸

說明書函索即寄

總發行所 上海四馬路石路新普慶里 天濟醫室

◉今年國慶的我聞

沈衡莊

強盛的國家。偉大的國民。對於祖國的國慶。每使我們很明顯地看見他們的狂熱。和種種含有興奮性的狂歡。法國民主紀念就是一個例子。但是迴顧到我們的中國。國慶偉大的紀念。除了當局召集的刻版的紀念會之外。由人民自動聯合舉行的盛會。簡直是沒有。這未免使其他強盛的國家。竊笑我們國民的無國家思想。我們自己也不免對外示弱吧。

現在國慶的偉大紀念。在一轉瞬之間又要到了。要是國民仍舊這樣的冷淡下去。終覺對建國的中山先生有些慚愧吧。可是我在這沉寂的態度之中。聽得一個興奮的消息。就是今年的國慶。上海有許多商界的新人物。和社交場中的新青年。已在準備聯合起來。舉行一個盛大的慶祝會。預備和法國及其他強盛的國家競賽一下。地點聽說已包定大華飯店。預料在那一天上。一定有許多熱心的份子。乘着狂興。陶醉在樂聲之下呢。

◉一言致命之慘劇

陳伯英

餘姚橫河有醫生陸杏笙者。初無籍籍名。近數年來。醫運亨通。遠近皆赴之。每逢二五八日。更至小橋頭應診。其地則去橫河三十里。上月下浣某日。陸自小橋頭應觀海衛某姓之聘。及歸。時已晏矣。陸出。輒乘自備之脚划船。是日亦然。船行至廿露庵相近之太平橋畔。岸上有人問曰。若船載陸先生否。船人答曰然。曰。然則稍停。船人未及應。則岸上者已一躍入船。數之得三八。手執手槍。入船。即搜陸之橐。得十餘元。盡出之。又取陸所御之長衫。陸憤。乃罵之曰。若輩勿爾。我識若也。盜聞言。怒且驚。遽以槍擊陸。洞胸。盜悉棄舟中所有逸去。船人駭極。不能出聲。欲載還家而治之。未半里而陸死矣。船人乃報官。并告以如此。噫。古有三語作椽。而陸乃以一言喪身。何其不幸耶。然爲盜者。皆亡命之徒。彼且忘己之生。又何能顧他人之生耶。假使陸稍忍須臾。暫作痴聾。何至畢命彈下哉。語曰。維口興戎。誠不謬矣。比聞兇手業已緝獲。是則盜固可爲而不可爲也。

印度建築世界佛學苑

來•

▲致武昌佛學院太虛法師函

太虛尊者。我佛最先傳法地。古稱銳洗扒撻那。（即鹿野苑）今名撒爾那濕。徒等在此所造之末那輸哈訶提寺。不久告竣。特此上陳。徒等計畫十月完工。擬請選王舉行開光典禮。世界佛學苑之建設。僅此一端。深在明壁之中。徒等議邀世界各佛教國學員。及知巴利文及梵文者。來習佛法。中國名僧名士之名單地址。望示知。以便邀請參加。吾師若能前來。當爲師設招待處。及中國招待處。敝會長打馬扒那囑致意。此啓。諸維珍重。

付之一笑

海客

▲甲（與其友乙同在餐館中餐罷之後）—這侍者好不客氣。給了他半塊錢的小帳。他謝也不謝。

乙—倘不給他。看他如何。

侍者（聽得了他們二人的話。回過頭來。）—先生。我們有我們的規矩的。客人們所給的小帳。倘在一元以內。我們惟有行注目禮。表示照收。若是碰出來一塊大洋。那我們纔開口道謝了。

▲母—孩子。你又在和人相打麼。怎麼落掉了兩個門牙。

兒—母親。沒有落掉。這兩個門牙我已包好了藏在抽斗裏。

▲船上的管事—太太。我已關照侍者們對於你服侍得特別的周到。你怎麼還是老不滿意。你到底要甚麼啊。

暈船的婦人—我—我要一塊陸地。

▲軍需官—你這頭馬到底好不好。

馬販—再好沒有。它是一頭眞正的戰馬。最配上前線去的。

軍需官（試跑了一回）—該死該死。你敢哄騙我。這樣跑不快的馬。你還說是眞正的戰馬麼。

馬販—怎麼不是。他們當兵的。不是人人應當寧可死而不可逃跑的麼。我這馬也是寧死不跑的。所以我說是眞正的戰馬。

◉中國的有聲電影

北宮

幾個月前。給一家影戲院的誘人的廣告所動。說「開映國產有聲片」。一跑去一看。不禁失望。原來依舊是無聲片。不過用了兩個活人依照片中演員所說的話來說一遍罷了。這一件事。實屬滑稽得很。據說。在當時電影檢查會因其意圖矇混。曾經去函警告。到現在。果然已經不見。但於此我就感覺到中國眞正的有聲電影之應時而產生。實是一件必須的事。

在上海一埠而論。國人的金錢。在外國影片項下漏到外國去的。很多很多。自從有聲影片盛行以來。爲數更可驚了。國人徒鶩其新奇。習於時髦。羣相擁之。然而外國有聲片中的談話。恐怕聽得清楚的很少吧。我們即使拋開了金錢的漏巵講。在觀影者的趣味方面。也總覺得減低不少。

倘如中國能自己創製眞正的有聲電影的話。至少有兩點好處。一、乘此機會使國人恢復對於國產影片的信仰心。二、國人看國產有聲片。當然親切有味。因此可以使外國有聲影片受一打擊。

不久以前。據傳說。明星影片公司決定創製有聲影片了。一部一部都已試驗。確實有美滿的成績。決不是滑頭性質的一種投機。其第一片聞已定名爲「歌女紅牡丹」。依此看來。中國的電影史上又添上了新的光榮的一頁。而「完全歌舞完全對白」八個字。也不再讓外國影片專美於前了。

就事實來觀察。這確實是我國電影事業一個最好的復興的機會。那麼我希望明星公司對於這第一部的有聲片。應該格外審愼。格外小心。因爲衰落的電影事業。它的未來的生命完全倚靠這一部有聲片啊。來了。我還希望明星公司能把攝製的經過發表出來。使我們能夠知道一些他們的努力的成績。

最近德國政潮解剖（上）

黎六曾寄於巴黎

德國政局由危而安。由安復危。其變化結果常出人意外。自寮特立喜（Dietrich）繼摩爾登好（Moldenhauer）爲財長後。吾人以爲布律寧（Brüning）內閣勢力較厚。可以穩定一時矣。不料自上星期來。因總務問題。政府與議會各走極端。相持旬日。無法妥協。今政府竟以解散議會聞矣。

此次事變外表雖與以前不同。但自其裏面觀之。仍有其一致性。蓋政府與國會問題。前財長摩爾登好之去職。即因其欲加國人以一種犧牲稅之負擔。現在寮特立喜又以同樣問題在國會遭遇同樣困難。但此次內閣態度強硬。布律寧總理受與登堡總統全權委任。決排除萬難以圖貫澈其政策。於是始終阻礙政府政策之議會卒被解散。茲將其經過情形略爲言之。

但此提案於本月十二日以十五票對十三票爲議會國庫委員會所否決。當時財長會形勢不利。遂聲明原案不再由該委員會覆核。逕交國會公決。

經過兩日舌戰。十六日議會又以二五六對二〇四將政府提案打消。但同日與登堡內閣總理布律寧。遂必要時得依據憲法四十八條之規定由政府以指令公佈新稅案。會。於是當晚布律寧總理即發出數種命令。凡俸給收入每年在二千馬克以上者徵收百分之二•五之犧牲稅。每年所得收入在八千馬克以上者補徵百分之五之所得稅。又歲入在二六四〇馬克以上之獨身男女徵收百分之十之獨身稅。

政府命令發出之後。社會民主黨即提出撤消政府命令案。十八日投票結果。撤消政府命令案成立。於是政府無路可走。不得不宣佈解散議會矣。

此次布律寧總理因得與登堡總統信任。斷然解散議會。在政治上雖不免有獨裁之嫌。然亦出於萬不得已。因內閣在議會既全無聯結多數之可能。而所定財政方針爲德意志現在及將來計。又必不能免也。且從德意志國家的立場觀察與從國際的立場觀察同。解散議會而重行選舉或尙愈於與全受雷根柏（Hugenberg）支配之右派合作。（當議會投票之前。雷氏會以右派領袖資格與政府接洽。因所提條件苛酷。不爲內閣接受。遂投反對票焉）。

夏令多吃冰 秋天要生病 惟有果子露 最衛生之飲

上海南京路拋球場西首 集成公記藥房之本牌

果子露

採取各種新鮮果子 利用科學方法製造

甘美香冽 清心解暑

質量濃郁 裝璜華麗

大瓶八角 小瓶三角五分 外埠函購另加寄費

◉記屈尙漁割股事

蔣瘦石

割股愚孝也。識者非之。然處此滄海橫流之世。能爲此孝之愚者。幾何人哉。於是不得不賞尙漁之孝與其孝之愚。尙漁姓屈氏。海巫人。好學深思。與人落落寡言笑。豪於飲。醉後則無所不談。蓋性情中人也。精繪事。粥藝滬上。聲譽甚著。其嚴君荊才先生者。老成碩望。行三。人咸稱之謂三先生。供職省垣。以病遄返。尙漁亦馳至。而三先生病已篤。尙漁心惻然。念無以瘵其親乃效割股事。期以格天。夜深。屏人設香案。禱畢。以利剪剪其臂。瑟然有聲。創痕如盞。而血濡濡不流。急趨藥灶。以肉擲罐內。涼風忽至。爐火熒然。將沸。肉忽躍出。再擲之。又如前。三擲之。始已。乃捧湯以進。時三先生神識尙清。服之有異。嚴詰之。始得其實。相向哭失聲。越二日。三先生卒不起。余友尙漁久。頗知其爲人。其所以出此者。亦求其心之所安耳。不知有孝。遑論乎孝之愚不愚。而世必以孝歸之。豈其願哉。三先生之兄。字蔭周。耗聞。慟幾絕。一門孝友。始知尙漁之所禀。有自來已。嗚呼。均足感焉。

心上溫馨（二六二）

包天笑

第十三回 是誰種福無意得鑽環 惟此因緣有心緻金縷

儂坐定了以後。左詩晨向伊道。我不知道你出來。還是剛纔那跟左翠雲的阿寶說起了。方纔知道。儂儂淡淡的笑了一笑。左詩晨看伊這一笑。很覺難過。這一笑顯見得並非自中心發出。而且那一笑有無限說不出的苦味藏在其中。這便是一種苦笑了。兩人暫時沉默了一下。儂儂取了一面金的小鏡子。後面的粉紙。向鼻子上抹了一抹。便道。二少。我們有三四年不見了。你看我老得怎麼樣。儂儂老實話說。左詩晨眞要說的確你是老得多了。但看了儂儂可憐的樣子。也只得作一作違心之言。便道。不見得。還是從前那個樣子。儂儂又是悽然的一笑。說道。還是從前的樣子嗎。我自己知道老了許多了。儂儂不願聽伊再說下去。便剪住伊的話道。你看我也老了不少了呢。儂儂道。你是一點不覺得老。眞的和從前一樣。男人老一點有什麼關係。我們女人老了。世就完結了。左詩晨道。好好兒的你爲什麼又出來了呢。儂儂道。你此地散了。到我生意上來吧。這不是兩三句話可以講得完的。況且現在在這個地方也不好講呢。左詩晨道。今天我是被動做主人。只怕散席是不早的了。儂儂道。那末你明天來。明天早一些來。要講我的事。兩三個鐘頭也講不完。你們倘然做起小說來。可以做厚厚的一本咧。橫豎我現在堂唱很少。你到我那裏來吃夜飯。地方是在百花底。百花底現在只有我們一家堂子了。左詩晨想百花底這有去過。從前做過一個燈謎。謎面是「開到荼蘼春事了」的一句成詩。打上海一個地名。謎底就是「百花底」了。因了這個燈謎。迴想到翠筠年華過去。眞如逝水。已到了春事闌珊。紅紫漫爛的光陰。宛如一瞥無痕。伊偏偏住到百花底這個地方。眞個欲向東皇。訴遲暮之情了。再回頭看看儂儂時。雖然低鬟微笑。然而一笑中。眉梢眼角。自然而然的露出了皺紋。已經不是澀着脂粉的力量所可以掩飾。中年的暮氣。驀然地鑽進了伊的血液裏去。再也不能清除。大概伊這嫁人以後三四年的功夫。所受的熬煎。也可想而知。因爲伊雖然是一個沉靜派的姑娘。從前有清微瀟遠的批評。但是到現今看來。那個活潑的心情。也已被顛表的環境所喑啞壞了。

COLGATE'S

藍腰香皂

保護柔軟美觀之皮膚惟有請用 珂路獅藍腰香皂 因其成分精緻原質純潔又不致遇水鬆軟易于消化且用過之後香氣撲鼻芬芳滿身

美商上海棕欖公司謹啟 廣東路五號

各處百貨店藥房均有出售

牛奶粉之史畧 其二

用葛蘭素喂之嬰孩。皆齒堅強。骨格固健。肌肉豐實。有康壯之體質。別牌奶粉未能將此項維持生活必須之物質加入。因其提煉及採集之方爲男生公司之秘法也。倘葛蘭素較別牌售價畧高數分。此因葛蘭素爲出類拔萃之唯一牛奶粉。而可喂之於最幼稺之嬰兒。及發育嬰孩之一種無出其右之奶粉。即在任何方面均不必再喂嬰孩以米湯或其他食品。如不以爲然者。請問尊處醫師。

葛蘭素奶粉 養兒珍品

此項生活素之原質製成錠片出售專爲產房而胸部柔弱之人服食此錠片名爲奧斯得靈。各西藥房均存有現貨。

倫敦男生公司製造 各大藥房均有出售

經理英商順發有限公司 上海漢口路第七號

贈送樣品 請將此廣告剪下連同貴處之詳細姓名住址及郵票四分寄交上海漢口路七號順發有限公司即贈

Glaxo

白馬牌 惠司格酒 已盛行歐美一百八十年 上海怡和洋行經理

黎鐵青少將談相

昔謝文節公於國變後溪橋賣卜傳爲美談今黎鐵青少將亦情相類矣鐵青戎馬半生生性孤介善相人術遨遊南北凡諸律要經其評騭者皆應驗不爽故壘滿西北古之達士苟全亂世皆精一藝以自存史遷所謂賢者不危身以治生也亦可儔已茲鐵青回湘過滬同人挽留少駐精以月旦時賢爲定相例如後氣色五元終身十元廣白克路乙十八號派克路口早九點至下午七點

介紹人 章炳麟 許世英 史量才 程演生 劉穗九啟

西泠印社發行

潛泉印泥 特種十六元 甲種十元 乙種六元 丙種四元 丁種二元

製刻金屬印章 扇骨扇面 書畫用箋

純鋼刻印刀 雙口一元五角 單口一元 以上細目均詳載於本社十九年目錄內

西泠箋 四尺一角六分 五尺二角四分 六尺三角

◉最近出版新書

北宋精拓化度寺碑 定價一元六角

一百家畫梅集 定價五元四角

丁鶴廬果品册 定價一元六角

張子祥畫譜 定價四元六角

丁佛言書說文古籀補補 定價三元八角

陳曼生書孫夫人墓誌 定價一元二角

出版預告……惲南田花果册 約十月底出書

本社十九年目錄如蒙函索請附郵票三分

總發行所 上海寧波路渡水坊 電話一三六二一

商業新聞

金融　金市發現反動

▲變化力極強十七兩曲折　昨二十五日標金、突濟疲軟、惟有劇烈之變化、由錢利而轉萎縮、終日竟有十七兩之曲折、市氣複亂、不可捉摸、風波又起、人心漂泊、趨勢反動也、外匯已掛縮二檔半、但內部緊而復鬆、明暗各殊、市場上賣方以占多數、自早開即開高盤、幾至七十兩關口、係因大條續低所致、嗣後元興永義豐永福昌順和萬興等賣氣鼓盪、外商投機家驗於銀價抑有回長之勢、遂已傾向賣出、傳聞港政府實進大條、乃多頭之氣焰以被抑遏矣、市價急流湧退、竟落十兩有餘、然自晨至午、時有三四兩週顚、迨後市初則徘徊於六十兩內外、往後元興永泰康潤等賣意不休、匯票舒拙、而市面尤覺虛弱、一落千丈、驟跌八兩、卒爲五十二三兩、至前天大條均縮一分之一、銀價低落一分二七五之多、

▲晨開高漲五兩七　十月分金價即漲五兩七錢、爲五百六十七兩四錢、毛盤由六十九兩五錢復退至六十三兩、蓋由福昌等售出、未幾哄上五兩四、因悉先令須掛縮也、遂爲六十八兩、至九點三十分各匯揭佈果然掛縮、計英金六二五、美金一元二五、日金則加四分二五、但內部不緊、反爲見挫、計六十六兩二錢至四兩半、旋以元興永等及投機家豬售、兼由和豐賣出十月英金七便士零六二五、又華銀行互做十一月美金三十八元六八七五、俄而加上二兩餘、至九點三刻始見下乘、賣方既迭湧摩、匯票頻鬆、三菱等售出十月英金七便士三一二五、至十點二十餘分爲六十二兩四、移時即行破進六十兩關口、祥裕永豐元興永仍然賣出、無休無息、僅爲五十八兩七八錢、時又到過六十兩、復爲五十七兩二錢、十一點半恆興等追購、已穿出六十兩之外、爲六十一兩七八錢、但正午收市仍處疲境、爲五十八兩八錢、揭牌已改爲六百三十五兩四錢、計拖小七十兩內外、午時竟抑小七十五六兩、

▲晚收敗落八兩一　下午兩盤降至五十七兩一錢、嗣因印匯低落、據面上賓者猶見活絡、即已向高三兩零、二點半左右爲六十兩零五錢、餘忽聞賣意益形興奮、急於下流、漸陷於衰弱之境、慘落五六兩、三點半時爲五十四五兩、元興永裕興永泰康潤等賣出尤多、並以英金更爲見硬、十月份向結七辦士三七五、既而九月份同價可購、至四點時縮降三三兩、降爲五十二兩半、又加上二兩半、復反削去二兩零、以至五十三兩、閘迨四點三十分、收盤計爲五十三兩六錢、惟復已掛高二兩、因零星套頭補進也、比較上週六計回落八兩一錢、實乃迭漲後之反動也、查一日間最大價六十九兩半、最小價五十二兩半、計有十七兩差次、揭價計做八十兩有餘、故前後市暨販二次、（雙結價）上午七十兩至五十九兩、下午六十五兩至五十四兩、補水七十兩二錢六十五兩、物品早市六十七兩七錢、午收五十七兩五、下午七兩二錢、收市四兩半、

▲投機紛岐賣方占多　各號交易、賣過於買、無如出納殊爲頹沛、計元興永•萍裕•以代外商出籠、爲數甚巨、福昌•義豐永•永豐•信孚等均有吐出、晉安•恆興•源成•大德成•元成永•志豐永出入不一、萬興•順利•賈少出多、元茂永實進頭襯、下午元興永•太康潤•源茂•裕興永•久太均出、元茂永進多出少、信孚•萬興•順利則已追購爲、大連帮前出後進約共四千條之譜、大致軋平、廣帮二千條之進出云、

◉外匯明緊暗鬆

昨匯豐掛牌、各匯均已縮去二檔半、蓋以隔昨銀市低落之關係、計英金縮六二五、爲一先令六辦士半、美金縮一元二五、計三十七元半、印度縮三元半、計一百零四羅比、法郎減三十七元半、計九百五十四元、和洋減三元、計九十三盾二五、德匯減五元半、計一百五十七馬克、香港加二五、計八十三兩半、坡匯加五兩、計一百五十兩二五、日匯遂漲四分二五、計一兩三錢一分七五、至於內盤英美日三匯幾堅後疲、下午尤鬆、不無明緊暗放、蓋以標金由高復低之影響、復已破進五百六十兩以內、而套方轉變爲賣、乃大條有回長之勢、迨結果價比較上週末計英金長一二五、美金長五六二五、日金則抑落一分半、令人殊無把握也、華商先進後出、計英金成交二十餘萬鎊、而向結者計十餘萬鎊、茲由荷蘭住友三菱有利等賣出也、又少數拋出、上海等吸進、華商元興永等有所售出、又各行互相做過十萬鎊、又美金十餘萬元、金業中賣與三井等十萬元、而日金交易仍處萌碌之態、惟係同業出納、近期大連數十萬元、銀行如三井住友納進也、市氣呈盤旋之象、

▲英匯　內盤計有四三七五升降、自上午九月出價一先令六辦士八七五、十月九三七五、十一月七辦士、買價照加零六二五、午收九月出價七辦士一八七五、十月二五、十一月二二五、下午收市九月七辦士三一二五、十月四三七五、十一月七辦士半、本月份七辦士三一二五、買價照加零六二五、

▲美匯　內盤計有一元零六二五上落、早市九月出價三十八元三一二五、十月四三七五、十一月五六二五、買價照加一二五、午收九月出價三十八元九三七五、十月三十九元零六二五、十一月一八七五、下午收市九月出價三十九元三七五、十月九元五、十一月九元六二五、買價仍加一二五、

▲東匯　內盤終日計有三分二五差次、但交易鮮成、自早市九月份出價一兩三錢九分、十月二錢八分、十一月二錢八分、買價照減半分、午後九月出價一兩二錢七分、十月二錢六分、買價二錢六分五、下午九月出價一兩二錢五分七五、十月二錢五分五、十一月二錢五分二五、買進價照抑小半分、而掉期隱須半分云、

◉厘拆早午同價比期收解較繁

▲市場概況　昨日星期一、銀行收解較繁、而錢業方面亦適逢二十五比期、公單手續亦頗忙碌、至於市氣之優劣、大都與前數日相類、匯價回跌數毫、銀拆仍其舊觀、而客路洋欵銷胃依然不弱、昨有一百餘萬出口、廣角又有來源、而去胃中輟、形勢遂告疲軟耳、

▲厘拆價格　（潛厘）昨晨因人心稍軟、結果回跌、爲七錢二分九厘二毫半、較前日早市小去六毫二忽半、午市去胃頗旺、而供方亦湧、於是市價與早市相同、仍爲七錢二分九厘二毫半、（銀折）早午兩市仍開二分、銀行掛牌及劃頭加水終無市況、

▲輔幣市情　江南小洋較前日午市改昂半厘、爲六錢四分五厘半、早午兩市一式、做出交易早市二千五百角、午市三千角、廣東小洋早市爲六錢二分四厘、午市爲六錢二分三厘八毫七忽半、結果較前日早市廢續跌小二厘一毫二忽半、做出交易早市九萬五千角、午市二萬五千角、銅元又縮五百文、爲三百九十千文、

▲銀洋進出　（銀欵）昨日銀行收解似較增繁、票欵收解甚多、華商收解票欵三百四五十萬、外商收解票欵三百八九十萬、特欵收解二百七八十萬、各種貨匯稅什諸欵收解亦有一千〇數十萬、出倉一百三十萬其他補理收解亦不少、日商銀行收解各欵五百三四十萬、出倉七十萬、錢莊銀公單收解四千五百餘萬、劃頭欵收解五百二十餘萬、各路匯欵收解一百二十餘萬、收現二百餘萬、客庫欵甚多、（洋欵）匯劃票欵早市做出一百六十五萬、午市做出九十八萬、鈔票祇午市四萬、中山新幣早市十萬、午市五萬五千、場外鈔票早市十九萬五千、午市十二萬二千、中山新幣早市三萬五千、午市十五萬、客路裝出額早市五十五萬、午市四十五萬、銀行方面互市交易一百五十餘萬、來源三十餘萬、各銀行洋戶往來收解一百五十餘萬、鈔票進出二百二十餘萬、錢莊洋公單收解七百二十餘萬、洋劃頭欵收解二百二十餘萬、拆借洋欵一百八十餘萬、小錢莊收兌鈔票售出新幣匯頭等交易七八十萬、本街錢集額四十餘萬、

證券　債價漲勢仍勁

昨日各公債市況、期貨仍極盛、實實人氣依然活潑、現貨惟編遣進出較多、其他續仍沉靜、至各債價之趨勢、續以時局形勢樂觀、市上人心良好、投資買進較旺、債價每盤步漲、計裁兵價漲最鉅、現貨躍高四元餘、期貨漲二元半左右、編遣約續漲一元半、關稅續捲善後等亦均漲頗鉅、整六續二五金融九六等較前雖亦趨漲、惟爲數殊微、計全日現貨交易二萬元、期貨計達一千四百餘萬、

債別	前開	後收	較前	成交數
整六八	六六•七〇	六六•一〇	漲〇•四〇	三六〇,〇〇〇
整六九	六六•五〇	六六•六五	漲〇•四五	三三〇,〇〇〇
續大八	七六•〇〇	……	漲〇•三〇	三〇,〇〇〇
善後現	八七•〇〇	……	漲〇•八〇	一,〇〇〇
善後八	八七•七〇	八七•六五	漲〇•六五	四七五,〇〇〇
善後九	八八•〇〇	八八•八〇	漲一•三〇	六七〇,〇〇〇
續捲八	八〇•一〇	八〇•八〇	漲一•〇〇	八〇,〇〇〇
續捲九	六八•〇〇	六八•四〇	漲一•一〇	一三五,〇〇〇
關稅八	八〇•五〇	八〇•五五	漲〇•八五	一,〇四〇,〇〇〇
關稅九	六〇•〇〇	六九•四〇	漲〇•八〇	一,六三〇,〇〇〇
編遣現	五五•四〇	五五•〇五	漲一•〇五	一七,〇〇〇
編小現	五三•三〇	五三•七〇	漲一•三〇	……
編遣八	五四•六〇	五六•六五	漲一•五〇	一,八七五,〇〇〇
編遣九	五五•〇〇	五四•六〇	漲一•四〇	三,四五五,〇〇〇
裁兵現	……	五七•三〇	漲一•三〇	二,〇〇〇
裁兵八	五七•〇〇	五七•三〇	漲二•七〇	一,一五〇,〇〇〇
裁兵九	五八•二〇	五八•七五	漲二•三〇	二,九〇〇,〇〇〇
金融八	……	三一•四〇	漲〇•三〇	七〇,〇〇〇
九六八	一三•六〇	一三•五〇	漲〇•二〇	四〇,〇〇〇
九六九	一四•〇〇	一三•八〇	不動	三九,〇〇〇

紗花　紗市在衰頹狀態中

紗市形勢甚疑、實以原棉鬆動、潮帮實力甚勁、據云滬埠存紗又有增加說、而美棉情勢、一時仍難轉漲、故大戶拋念殊深、然某廠及粵帮將本月份了結不少、遠月大昌成購進加碼、包額亦巨、

▲人標拋風高壓　人標前市開盤、市氣尚堅、買方購進加碼、漲五錢、二三盤以金業帮賣出、市盤驟跌、形勢衰弱、近跌一兩、結果近跌一三五錢、遠平、午後開現紗客銷未旺、原棉大跌、人心不振、各月跌四六九錢至一兩二三錢、全日成交統計二萬二千九百包、查買進大昌成二千九百包、恆益一千一百包、和愼五百五十包、森康恆德義成泰昌長豐天昌和昌裕大慶豐漢豐協生瑞大三百包至七百五十包、賣出遂豐二千一百五十包、泰興七百五十包、榮興九百包、大孚公泰遂記同餘愼裕愼館信誠德記永豐元泰三百五十包至六百包、茲將人標收盤價錄左、

人標收盤漲跌存賬數

	收盤	漲跌	存賬數		收盤	漲跌	存賬數
八月	一五二•六	跌一五	一三,七五〇	十一月	一五四•〇	跌一五	[illegible]
九月	一五三•六	二	一二五,九〇〇	十二月	一五四•四	一二	[illegible]
十月	一五三•五〇	三	一一,一〇〇	一月	一五四•三	一三	[illegible]

▲現銷未有進展　現紗銷路仍滯、查全日各帮買去統計一千四百九十包、同行中進七百包、行情跌五錢至七錢、客帮中四川進四百七十五包、牛莊進七十五包、徐州進一百零五包、內地進二百零五包、南洋進一百十五包、寧波進三十五包、廈門進七十包、蕪湖一百九十五包、廣東進五十五包、秦皇島進五十包、雜帮進一百十五包云、

◉棉市步開步落

棉市甚疲、邇日天氣晴正、新棉進行良好、多頭因日後天時如無變化、則出數可以日湧、廠商因陳花邁剩、無採辦之必要、故人心驟虛、印度紗廠又有幾廠停閉、於是賣風愈熾、本月份廠商結進之三萬五千担、業已轉託某經紀商如數售出、足見各廠原料充足、賣方預備交貨、約有三萬多担、本月份明日尚有變化云、

▲本月漢標降達七錢　漢標前市開盤、以美棉平靜、場內市氣尚堅、各月未動、二三盤以處暑氣候順利、各路產棉日漸上市、賣戶稍盛、各跌三錢、午後因本月份在某號賣出愈跌、達七錢、各跌四錢至一錢半、全日成交統計七萬一千三百担、買進榮興六千担、裕大四千一百担、昌二千六百担、梅記森康昌記永豐天成勤豐愼裕天昌信誠一千二百担至二千担、賣出泰昌六千八百担、義成三千八百担、天隆二千四百担、長豐二千二百担、恆昌賡記公泰元泰一千担至九百担、茲將漢標收盤價列左、

漢標收盤	漲跌	存賬數				
八月 三三•二〇	跌七〇	四〇,九〇〇	十二月 三三•三五	跌四五	[illegible]	
十月 三三•四五	五〇	八四,八〇〇	一月 三三•四〇	四五	[illegible]	

▲新花徵有成交　現棉新花略有交易云、

通花	三五•〇〇	日華廠進	三,〇〇〇包十七送廠
太倉花	三四•〇〇	三新廠進	四〇〇担見新又
陝西花	三三•七五	大康廠進	四〇〇件十七月又
又	三三•〇〇		

◉三品花跌紗漲

▲棉市　昨日大阪三品期棉市價、照錄如下、

	後收	比上日		後收	比上日
九月	三五•三五	跌〇•〇五	十二月	三四•三五	跌〇•〇五
十月	三四•九五	〇•〇五	一月	三四•一五	〇•〇五
十一月	三四•五〇	平	二月	三四•二〇	〇•〇五

▲紗市　昨日大阪三品期紗市價、照錄如下、

	後收	比上日		後收	比上日
八月	一三七•三〇	平	十二月	一三九•八〇	漲一•[illegible]
九月	一三三•四〇	漲一•六〇	一月	一三八•三〇	一•一〇
十月	一三三•一〇	漲一•六〇	二月	一三七•三〇	一•一〇

又大阪現紗電、二十支藍魚一百三十五元、跌一元、合申規一百七十七兩八錢、二十支紅財神一百三十元、不動、合申規一百七十兩三錢、十六支福島一百二十三元、不動、合申規一百六十一兩、十六支三馬一百二十二元、漲一元、合申規一百五十九兩六錢、

◉上週印棉存減市堅

▲英棉初挺後軟

▲孟買　上週市況堅定、因存底減少、現需甚佳、本地廠商僅於廉宜之價、略購若干、疋頭需要甚劣、歐洲方面、對於奧姆辣花、問訊頗來、惟裝運不多、聯省方面、天氣續佳、有豐收之希望、奔傑方面、天氣與收成均利、辛特方面、稍有蟲害、其他各地、情形均佳、奧姆辣需雨甚殷、附錄上週統計如下、（單位千包）

	一九三〇年	一九二九年
九月一日起收數累計	[illegible]	[illegible]
週末現存	[illegible]	[illegible]
九月一日起出口累計	[illegible]	[illegible]
輪往歐洲	[illegible]	[illegible]
輪往中國	[illegible]	[illegible]
輪往日本	[illegible]	[illegible]
其他各地	[illegible]	[illegible]

▲利物浦　上週現需平和、期貨因看美棉回圓、買戶頗旺、惟套賣甚多、本市不佳、價仍回軟、就大體而論、市況仍有看跌之勢、埃及棉全隨美棉爲上落、

糧食　河下米市跌風轉銳

▲閘北　昨日各檔到船十餘號、走銷一厥不振、北粳須新鮮貨略有問津、故高次行情又跌三四角之鉅、刻下市上高貨約在二十元零五六角之間矣、趨勢之萎疲、殊所罕有、東新粳到源湧旺、買氣淸淡、各方存底售意急切、因此價格陡短一元、祇開十七元半、綜計數日內狂短兩三元之多、跌風殊銳也、蘇稻來源徵接、銷化大滯、大盤步跌兩三角、該貨雖跌而交易仍無、市形異常呆木、新客尖急轉直下、連日北路來貨已見不少、高貨較之前盤所交之頂尖尙佳、而行情因況之下游、祇開頂特尖十四元、市普通高十三元四五角、須回落四角左右之譜、白元回風亦烈、買氣凋零、頂元勉開十八元半、計又小兩角許、全日此間米情一律猛削、此乃久抱觀望意欲拔售之客戶所造成也、

▲滬南　河下來源續有、本埠銷化呆而少交、常帮機粳與蘇同破粳一致告軟、各貿戶並勿以貨源爲念、賓綠洋米充斥、本街店存均豐、且東新旺到、西新行將上市、一般貨客鑒樫市前途不勝悲觀、大都急於脫售、因此號帮平和之南市昨[illegible]問津少、東新與北市相彷、變元到銷均淡、價亦複波角外、

◉蕪湖新客秈已到申

昨日洋米市況、初居疲象、繼有內地帮購辦中次貨、天津帮亦辦去二號西貢一千包、市面隨轉穩站之局、下午續有內地鄉莊問津、市形愈見平穩、計開出一號西貢千五百包、價十六元零二分至十五元三角半、二號五百包、價十三元七角半、大絞五百包、價十二元半至十一元八角、次小絞一百包、價十四元半、可蓋米一百包、價十五元二角半、

各路客秈均已登場、收成以湖南最佳、蕪湖江西亦比去年爲佳、蕪湖離申較近、新米首批業已裝到、計二百四十六包、價開十一元六角七分、遲佃十二元八角、由天津帮辦去云、

◉標粉市極佳秀

昨日粉市開市後、本月份期粉立有空頭抵補、市形甚佳、開價即爲二兩五錢七分二五、廠家以存粉不多、多不願交割現粉、而南北洋客帮則有一部份預備收麥積貿、市面愈見穩固、遠期上午甚軟、買賣均無注意、下午洋粉麥因金市划大、出之客戶亦多收抵、行情乃反比本月份爲佳、收市本月份大一分、下月份大五厘、十月十一月十二月各大一分二厘半、正月份則大至一分七五云、

◉近期麥陡漲五分

昨日麥市開盤後、各月份市價均見奇俏、乃因洋麥划漲、現麥到少、人心乃均看好之故、各月份繼有客戶套出、略見平軟、本月份則以現麥缺乏高貨、廠家互相爭辦、空頭因交割在邇不敢再擠、逐步逐漲、收市大有五分、九•十月份各帶好二分、十一月十二月正月各好三分、現麥祇有中期貨到下高貨缺乏、廠胃甚負、價乃又好五分、售開各路火車貨四千餘包、爲大小各廠分去云、

南北貨　漳同桂圓同時登新

漳州同安所產桂圓、本屆登新收成尙佳、查昨日太古公司之濟南號輪、由廈入口、漳同首批新貨、均有運到、共計六百餘箱、其中大小式貨皆全、初次自必穩俏、大約今明日可以開盤、粵貨前數日已到、惟屬中小粒、市勢平常、其餘如泉泊圓旬日後可到、興化圓則尙需二十餘天可到、今庚各處收成、均尙可觀、後市必有步鬆之望云、

絲茶　紐約日絲價猛跌

▲廠銷停滯……價均傾跌二三角

紐約市場、近因各絲織廠紛紛減機停工、生絲銷費大減、絲銷不振、上週末日絲廠銷停滯、絲價猛跌、A級每磅祇開三元四角、B級二元九角、C級二元四角、計跌美金二三角云、

◉茶市異常淸淡

昨本埠洋莊茶市頗形淸淡、杜德永興祥各行、對於高莊珍眉雖略有進胃、但對於低莊貢熙秀眉等貨、亦無大宗交易、市甚疲滯云、

疋頭　細斜漲風最烈

▲東貨因匯票漲而復活　▲西貨元絨等亦形見動

▲本廠棉布　日來市面漲跌互見、細布略數、昨藍雙魚彩球均售六兩九錢、陽鶴六兩九錢二分半、吉祥因日華廠罷工未已、仍無現貨、飛魚乘皇島報需要又殷、開七兩二錢、亦無現貨、細斜漲風頗烈、本街搜辦甚烈、致各牌均現新高價、陽鶴售七兩零七分半、藍雙魚六兩八錢七分半、金城六兩九錢二分半、粗布趨勢平定、十六磅五福仍七兩二錢、雙象七兩、十四磅嗎嘶貨、十一磅布均四兩七錢、

▲東西疋頭　週因匯票又漲、故後呈活潑之象、東貨昨均上漲、直貢緞高二厘半、第一功二錢九分、四學士無貨、鵠稿會二錢七分、焦葉題嵩二錢六分七厘半、直貢呢漲勢更烈、司馬相如已須三錢四分、三潭三錢三分半、斷檔已久之長板橋已有運到、開三錢二分、雙童鹿售二錢六分半、本埠內外廠出品之四君子昨已售開二錢四分二厘半、新花直貢呢色子貢花絨本街甚爲活動、昨成交有百餘件、西貨冲西緞漲一分、沙遜天官售三錢四分、公平九財童於三錢三分半售聲、只六元絨復略活潑云、

五金　黑鐵皮成交五六百扎

黑鐵皮市面、邇來北路客帮需買漸動、故昨日開出有五六百扎之鉅、而購進者統係天津烟台大連各帮、而牛莊營口諸帮、聞亦有點綴、查市上現貨不多、此後行情或有升張、計刻市三六尺估九兩、二六尺開十兩零五錢云、

雜訊

湖絲四百十七件運法、又三百餘件運英、

▲茶葉四千八百箱、裝往西班牙、

▲桐油七百五十桶、芝蔴四千五百包、運赴紐約、

▲蠶荳一萬一千包、運赴歐洲、

▲蛋黃二百六十桶、裝至美國、

▲綠茶一千八百箱、運往北美、

▲車糖六千四百包、香港來滬、

▲疋頭棉紗八百三十餘件、運長江、又七百餘件裝南美、

▲[illegible]運往巴黎、

商業價目表

銀洋錢市

欵別	早市	午市
洋厘	七•二九二五	七•二九二五
銀拆	〇•〇二	〇•〇二
江南	六•四五五	六•四五五
廣東	六•二四	六•二三八七五
銅元	三九〇•〇〇〇千	三九〇•〇〇〇千
衣牌	二•八[illegible]	二•八[illegible]
角坯	〇•二[illegible]	〇•二[illegible]
貼水	〇•〇[illegible]	〇•〇[illegible]

國外匯兌　八月二十五日

滙豐電匯至倫敦（申規一兩計算）	一先令六辦士五
銀行即期匯票	一先令六辦士五六二五
銀行四月期	一先令六辦士六八七五
銀行實進四月期匯票	一先令七辦士
信用四月期匯票	一先令七辦士一二五
帶根四月期匯票	一先令七辦士一八七五
又六月期匯票	十六辦士一八七五
大條銀近期	十六辦士一八七五
大條銀遠期	十六辦士一二五
匯豐電匯至法國（申規百兩計算）	九百五十四法郎
銀行四月期	一千〇[illegible]法郎
匯豐電匯至紐約（申規百兩計算）	美金三十七元五
銀行即期匯票	美金三十七元七五
銀行四月期匯票	美金三十九元二五
匯豐電匯至德國（申規百兩計算）	一百五十七馬克
匯豐電匯至香港（申規百兩計算）	八十三兩半
匯豐電匯至印度（申規百兩計算）	一百〇四羅比
匯豐電匯至爪哇（申規百兩計算）	九十三盾二五
匯豐電匯至新加坡（申規百兩計算）	一百五十兩二五
匯豐電匯至日本（申規合日洋）	一百三十一兩七五

交易所

◉金業　十月份標金

時間	價	時間	價
上午開盤	五六七•四〇	又	[illegible]
又	[illegible]	又	[illegible]
最大	[illegible]	最小	[illegible]
下午收盤	[illegible]		

九月份	上午 [illegible]　下午 [illegible]
十月份	上午 [illegible]　下午 [illegible]
補水	[illegible]
大同行	撥兌出收進 七十七元

◉華商證券

債別	期貨開盤	期貨收盤
上午現貨開盤　整六	[illegible]	[illegible]
又	[illegible]	[illegible]
善後八月份	[illegible]	[illegible]
又九月份	[illegible]	[illegible]
關稅八月份	[illegible]	[illegible]
又九月份	[illegible]	[illegible]
編遣八月份	[illegible]	[illegible]
又九月份	[illegible]	[illegible]
裁兵八月份	[illegible]	[illegible]
又九月份	[illegible]	[illegible]
續捲八月份	[illegible]	[illegible]
又九月份	[illegible]	[illegible]
金融八月份	[illegible]	[illegible]
九六八月份	[illegible]	[illegible]

◉華商紗布

順手十六支棉（人鐘標準）（反手十支二十支代用）

月期	開盤	二盤	三盤	收盤
八月期	[illegible]	[illegible]	[illegible]	[illegible]
九月期	[illegible]	[illegible]	[illegible]	[illegible]
十月期	[illegible]	[illegible]	[illegible]	[illegible]
十一月期	[illegible]	[illegible]	[illegible]	[illegible]
十二月期	[illegible]	[illegible]	[illegible]	[illegible]
一月期	[illegible]	[illegible]	[illegible]	[illegible]

棉花（漢口細絨標準）

月期	開盤	二盤	三盤	收盤
八月期	[illegible]	[illegible]	[illegible]	[illegible]
十月期	[illegible]	[illegible]	[illegible]	[illegible]
十一月期	[illegible]	[illegible]	[illegible]	[illegible]
十二月期	[illegible]	[illegible]	[illegible]	[illegible]
一月期	[illegible]	[illegible]	[illegible]	[illegible]

▲前市　十一月期　開盤 最高 最低 收盤 [illegible]

▲後市　[illegible]

◉麵粉

月期	開盤	二盤	三盤	收盤
八月期	[illegible]	[illegible]	[illegible]	[illegible]
九月期	[illegible]	[illegible]	[illegible]	[illegible]
十月期	[illegible]	[illegible]	[illegible]	[illegible]
十一月期	[illegible]	[illegible]	[illegible]	[illegible]
十二月期	[illegible]	[illegible]	[illegible]	[illegible]
一月期	[illegible]	[illegible]	[illegible]	[illegible]

以上前市成交十二萬七千包

（小麥）八月期　開盤 [illegible]　二盤 [illegible]　收盤 [illegible]

以上後市成交十二萬三千包

◉雜糧油荳餅

標準小麥　八月期　前市 開盤 二盤 三盤 [illegible]　後市 [illegible]

米市

▲閘北　昨日河下來源十餘號、去路呆滯、東新價到船一元、白破價小二角有小角、價與前相仿、

常新粳	[illegible]
蘇新粳	[illegible]
同里尖	[illegible]
平望白	[illegible]
和盛東新	[illegible]
華通昌小東新	[illegible]

▲滬南　昨日到船一、新客尖亦有小新、價、去路呆滯、二元、餘貨帶疲、

朱菊泉 白粳	[illegible]
鄒根福	[illegible]
林晉慶	[illegible]
陳德才 薄稻	[illegible]
盧子祥	[illegible]
金根大 羊尖	[illegible]
顧寶根	[illegible]
周壽根	[illegible]
許實祥 陰元	[illegible]

雜糧油荳餅

山東生仁	[illegible]	漢州
漢口早荳	[illegible]	明光
九江青荳	[illegible]	鎮江
九江夾荳	[illegible]	鹽州
南昌菁子	[illegible]	又
成都芝子	[illegible]	蕪湖
門子	[illegible]	常州
九江籽子	[illegible]	徐州
又曲江芝子	[illegible]	駐馬店
一號西貢	[illegible]	
二號西貢	[illegible]	
小絞米	[illegible]	
大絞米	[illegible]	
可蓋米	[illegible]	

▲英豐 [illegible]

現紗

▲前市

牌名	支數	價	地
藍鳳	四十二支	[illegible]	廣東
水月		[illegible]	小包內地
金城	三十二支	[illegible]	寧波
五子		[illegible]	漢口
雙喜		[illegible]	南洋
彩球	二十支	[illegible]	四川
天官		[illegible]	南洋
藍鳳		[illegible]	四川
鴻禧		[illegible]	四川

茶市

行名	牌名	茶名	件數	售價
怡和	妙香	珍眉	[illegible]	[illegible]
又	溪園	又	[illegible]	[illegible]
又	芳頭	又	[illegible]	[illegible]
協和	永盛	珍眉	[illegible]	[illegible]
錦隆	廣大	又	[illegible]	[illegible]
又	杏珍	又	[illegible]	[illegible]
永興	一品香	珍眉	[illegible]	[illegible]
同孚	益昌	又	[illegible]	[illegible]
怡和	萬和	又	[illegible]	[illegible]
又	香芽	又	[illegible]	[illegible]
福時	上永茶棧售出		[illegible]	[illegible]
錦隆	公升		[illegible]	[illegible]
協和	五洲	珍眉	[illegible]	[illegible]
福時	上恆源茶棧售出		[illegible]	[illegible]
錦隆	三益祥	秀眉	[illegible]	[illegible]
怡和	上永興隆茶棧售出		[illegible]	[illegible]
又	敬業	珍眉	[illegible]	[illegible]

海味

▲烟台號家

千貝	[illegible]	[illegible]
蛤士蟆	[illegible]	[illegible]
大頭菜	[illegible]	[illegible]
鎮海	[illegible]	[illegible]
開洋	[illegible]	[illegible]
白鮑	[illegible]	[illegible]
吉林	[illegible]	[illegible]
其翅	[illegible]	[illegible]
西糾	[illegible]	[illegible]
金鈎	[illegible]	[illegible]
象鼻	[illegible]	[illegible]
赤參	[illegible]	[illegible]
方參	[illegible]	[illegible]
鯰魚	[illegible]	[illegible]
十番	[illegible]	[illegible]
洋菜	[illegible]	[illegible]
海帶	[illegible]	[illegible]
黑翅	[illegible]	[illegible]
帶絲	[illegible]	[illegible]
八甲	[illegible]	[illegible]
明骨	[illegible]	[illegible]
生粉	[illegible]	[illegible]
蟹子	[illegible]	[illegible]

油

以上永興會館之價

茂來	[illegible]	[illegible]
寶興	[illegible]	[illegible]
恆和	[illegible]	[illegible]
鼎泰	[illegible]	[illegible]
新茂	[illegible]	[illegible]
源大	[illegible]	[illegible]
新盛	[illegible]	[illegible]
長義	[illegible]	[illegible]

以上菜荳上午開盤之價

煤市

撫順塊	[illegible]	[illegible]
本溪塊	[illegible]	[illegible]
岩屬塊	[illegible]	[illegible]
松島塊	[illegible]	[illegible]
中野塊	[illegible]	[illegible]
山宮塊	[illegible]	[illegible]
山野塊	[illegible]	[illegible]
池田塊	[illegible]	[illegible]
岩崎塊	[illegible]	[illegible]
宮夏塊	[illegible]	[illegible]
大岳塊	[illegible]	[illegible]
三佐塊	[illegible]	[illegible]
香殊塊	[illegible]	[illegible]
新高塊	[illegible]	[illegible]

以上頭號塊煤

呢絨

寶豐	[illegible]	[illegible]
泰豐	[illegible]	[illegible]
公益	[illegible]	[illegible]
天祥	[illegible]	[illegible]
德和	[illegible]	[illegible]
禮和	[illegible]	[illegible]
逵豐	[illegible]	[illegible]
永泰	[illegible]	[illegible]
榮記	[illegible]	[illegible]
華佑	[illegible]	[illegible]
天佑	[illegible]	[illegible]
天記	[illegible]	[illegible]
義以	[illegible]	[illegible]

重五	[illegible]	寧波
立馬	[illegible]	廈門
寶壽	[illegible]	蕪湖
收羊	[illegible]	蕪湖
又獅	[illegible]	廣東
天官	[illegible]	福建
又英	[illegible]	漢口
雙年	[illegible]	福建
實壽	[illegible]	內地
日光	[illegible]	廈門
紅鷄	[illegible]	南洋
金鷄	[illegible]	廈門
日光	[illegible]	徐州
天官	[illegible]	青島
雙龍	[illegible]	汕頭
耕讀	[illegible]	江北小包內地
嘉禾	[illegible]	南洋
紅荷	[illegible]	廈門
雙獅	[illegible]	又
帆船	[illegible]	蕪湖
天官	[illegible]	蕪湖
又	[illegible]	又
紅福	[illegible]	徐州
鴻禾	[illegible]	小包內地
嘉城	[illegible]	外東
金獅	[illegible]	又
三羊	[illegible]	廣東
醒獅	[illegible]	徐州
鐵錨	[illegible]	南洋
陽燧	[illegible]	九月油頭
又水月	[illegible]	南京同行
又	[illegible]	八月
鴻福	[illegible]	四川
羅地球	[illegible]	四川
雙龍	[illegible]	八月日信
藍鳳	[illegible]	八月四川
又	[illegible]	徐州
五福	[illegible]	八月同行
鴻福	[illegible]	八月四川
又	[illegible]	
日光	[illegible]	徐州
仙桃	[illegible]	九月牛莊
藍鳳	[illegible]	九月牛莊
醒獅	[illegible]	蘇州
大發	[illegible]	徐州
日光	[illegible]	十月內地
又	[illegible]	十月內地
大發	[illegible]	徐州
紅魁星	[illegible]	溫州

輪船進口報告　八月二十五日進口

船名	來自	公司
濟南	香港	太古
順天	烟台	太古
濰州	長江	太古
洛陽	長江	日淸
京陽	長江	怡和
盛京	長江	太古
建國	烟台	招商
湘和	日本	日淸
長崎丸	日本	日郵
加拿大	本	昌興

輪船出口日期

▲寧紹班

船名	日期	公司
新寧紹	廿六日	寧紹
新江天	廿六日	招商
寧興	廿七日	三北
新北京	廿七日	太古

▲長江班

船名	日期	地	公司
長沙	廿六日	宜昌	太古
德和	廿六日		怡和
洛陽	廿六日		日淸
湘潭	廿六日	長沙	太古
黃浦	廿七日		怡和
湘和	廿七日		日淸
武昌	廿七日		太古
江華	廿八日		招商
盛京	廿八日		太古
聯和	廿八日		怡和
岳陽	廿九日		日淸
江安	廿九日	宜昌	招商
大貞	廿九日		日淸
隆和	三十日		怡和
鳳陽	三十日		日淸
江新	卅一日		招商

▲北洋班

船名	日期	地	公司
順天	廿六日午	烟威津	太古
山東	廿六日	青島	太古
澤生	廿七日		怡和
新華	廿七日	牛莊	太古
浙江	廿七日	烟津	怡和
新豐	廿八日	威津	招商
阜生	廿九日	烟威	怡和
奉天	廿九日	威津	太古
新銘	廿九日	烟津	太古
大名	三十日	牛莊	太古

▲南華班

船名	日期	地	公司
濟南	廿六日	汕港粵	太古
威陵	廿七日	汕港粵	太古
德安	廿七日	汕港粵	太古
康州	廿八日	汕港粵	太古
綏陽	廿九日	汕港	太古
廣生	廿九日	汕港粵	怡和

▲溫州班

船名	日期	公司
海晏	二十六日	招商
廣濟	三十日	招商

▲福州班

船名	日期	公司
華安	二十七日	三北
萬象	二十八日	常安

▲汕頭班

船名	日期	公司
鴻大	二十六日	大通
隆大	二十七日	大通
大慶	二十八日	大通
正大	二十八日	大通
大德	二十九日	大通
志大	三十日	大通

▲神戶班

船名	日期	公司
長崎丸	廿六日	日郵
上海丸	廿九日	日郵

▲太平洋班

船名	日期	地	公司
華盛頓	廿九日		美國
傑克遜	九月一日	西雅圖	大來
林肯	三日	舊金山	大來
克利夫蘭	六日		大來
麥金蓮	十日		大來

▲歐洲班

船名	日期	公司
芝順大	廿八日	意國
亞當斯	三日	大來

古之名將、其出爭也、旗開得勝、馬到成功、戰無不勝、同仁痔藥、其化痔也、一經試服、藥到病除、無不效、名將則百戰百勝、名藥則百試百效、患者速購服之、毋自誤也、

化痔神丸　爲治痔唯一名藥　化管滅漏　萬試萬靈

凡是痔漏內外等痔服之無不靈驗、[illegible]

痔瘡斷根散

上海寧波路錫金公所東首渭安坊　同仁醫藥所　總發行（電話北三四〇七八號）

外埠函購　分銷處　注意

胃氣一咳嗽　靈驗如神　當面見效

胃氣仙丹專治一切胃氣病、咳嗽仙丹專治各種咳嗽、新久咳嗽、[illegible]每盒大洋五角、[illegible]

抱經堂　啓

中報本埠分類廣告

拍賣

魯意師摩洋行
始創自同治十三年即英一千八百七十四年

禮拜一二三全天在愚園路一百十一號 拍賣 著名巨宦某大公館

前清舊家收藏宏富 皇家御用屏風寶座 磁銅翠玉珍品 貴重文玩希罕木器字畫

准於國歷念五念六念七日每日上午十時及下午二時半在靜安寺西愚園路一百十一號本公館內拍賣 由平津運申 最名貴細雕刻白玉象牙嵌 慈禧皇太后御用大影屏寶座 乾隆紫檀嵌玉插牌象牙嵌瑙臺 八仙方櫈及十二頁又八頁 全玉翠擺嵌 園屏玉花樹 碧玉萬年青 千年運掛屏火爐屏 紫檀花架几插牌香 黃楊 木長几櫈根樹 天然供桌長几 紅木黑料影木

古董櫥過橋書架 茄南香 大菜間 洋琴 留聲機 商周漢明寶塔 牙細刻圍屏 寸高全象牙人翡翠 瑪瑙白玉正如意 馬水晶鷹兎玼殘 康熙明朝雍正乾隆 宋明嘉慶道光 唐宋元明

公平洋行 每逢禮拜二不限價拍賣
每逢禮拜二上午九點鐘在漢口路老巡捕房對面本行拍賣 D744

魯意師摩洋行
始創自同治十三年即英一千八百七十四年
禮拜一二拍賣 中西男女衣服
准於國歷念六日上午十時在江西路本行拍賣 中西男女衣服 紗綢 物件 不計此佈

通孚洋行 禮拜一二拍賣
准於國歷念六日上午十時在江西路四十八號本行拍賣 毛全泰製造 大銀箱 ... D

利紀生洋行 禮拜二拍賣
准於廿六日下午二點半在本行拍賣 紗布機器 衣架二只 電風扇 ... 一切另物不計此佈

宜和洋行 禮拜一拍賣 舊木器
准於國歷念六日下午二時半在寧波路四川路轉角本行內拍賣 寫字檯 ... 無線電話 脚踏車 機器 不計此佈 另星

魯意師摩洋行
始創自同治十三年即英一千八百七十四年

禮拜三拍賣 淨漬貨
准於廿七號下午二時在本棧拍賣 音喇叭 電爐 熨斗 帶扣 印度 宏 棉紗花 象皮布 黑絲紗 ... D447

魯意師摩洋行
始創自同治十三年即英一千八百七十四年

禮拜三拍賣 名廠製造新樣 上等住宅木器
准於國歷廿七日上午十時在本行拍賣 緞面書樓椅 大菜間傢私 紅木 絨地毯 天津毯 嵌讓房間色 車料器 洋琴 D446

亮件洋行
始創自同治九年即英一千八百七十年

禮拜三拍賣印刷機
准於八月二十七日下午二時在閘北寶山路商務印書館對面 ... D454

三發洋行 禮拜三拍賣 奉法公堂諭
准於念七日上午十點半鐘在愛多亞路一百卅號本棧內拍賣 ... 三發洋行啓

瑞和洋行 禮拜五拍賣 住宅
准於廿九日上午十一點鐘在江灣路（即虹口公園對面）拍賣 ... 中西木器 紅木成堂大 椅茶几 雕花古董 櫥國磁銅古玩 ... D442

燕華樓酒家
四馬路丹桂第一台對門 電話一三四三七
最著名小六味三元二角和菜 不特價廉菜餚又精美 五佳友 冰淇淋 冰極相宜 色色逢星期更換 （冷食）

不醉無歸乎？
請客到三馬路浙江路口 ... 酒家

馬樂記廚房
四冷盆 四熱炒 ... 八元特別菜 ... 五元改良菜 ... 點心二道

美商 樂鄉飯店
The Louisiana
烹調精美 座位舒適 交通便利 價格公道 是滬上首屈一指價廉物美之餐館！
晨點 七角五分 午飯 一律一元 晚餐 一元五角 別具風味 歡迎試餐
Mrs. E. Stewart.
（二馬路十三號江西路東） 電話一八三三三

自由農場 A字消毒牛奶
康腦脫路一六八 電話西四三〇 華界照送

▲▲今年吃牛奶者驟增，因知其效力者加多矣
生生牛奶公司 大西路一七五 電話二七四八六
南京路三友實業社定貨部亦可代定 上午下午俱送 華界一律可送

有房屋地皮出售者注意
茲有坐落法租界大... 今欲買英法租界地皮... 房地產出售者請至九江路二號金星公司接洽

出售地皮
茲有... 小地皮... 請臨江西路廿四號 ... 地產公司接洽 電話一江六六五〇

上好農場出讓 ▲
...

房地產廉價出售（一）Ford Lane
...

地皮出售
茲有優美地皮一畝 ... E7401

▲地皮出售
茲有地皮數小段由五分至畝半不等坐落法租界及東區有意者請向本公司接洽 （E-260 E-97 & E-273）
普益地產公司 南京路五十號 電話第一八七七零

▲地皮出售
茲有地皮一段約三畝七分坐落康腦脫路公共汽車道前有意建築者請向華人本公司接洽 （IP-935）
普益地產公司 南京路五十號 電話第一八七七零

▲別墅出售
茲有建築堅固之別墅一所坐落... （IP-2193）
普益地產公司 南京路五十號 電話第一八七七零

房產急售
坐落（一）提籃橋東首計地十餘畝（三）南京路西首有良地數畝 ... 請向虹口東熙華德路萬國影戲院隔壁聯益貿易公司地產部接洽 電話四三二六二號

聯益貿易公司 —地產部—

▲汽車廉售
茲因本主人離滬在即將別克（BUICK）汽車一輛以廉價出讓 ... 有意者請至北京路五九十六號四樓 ... 公司接洽 電話一五七九五

▲跑車出售
茲有一千九百廿七年底... E1666

▲吉屋招頂
茲有二樓二底... E3118

▲住宅召頂
茲有坐落... E1270

高等精美住宅召頂
震興里 敦豐里 彙福公司經租部啓

▲招頂
...

▲召頂
茲... E1870

現將完工之新建上等房屋召租通告
三樓三底石庫門二宅 三層樓市房肆所
接洽處 陶悟志經租部啓 電話一八一四號

▲新造單幢石庫門招租
樹誠地產公司啓

▲住宅分租

▲各租戶鑒
啟者法租界志里房屋凡已經租定之各租戶務於本月廿日起租... 延期

召租
環龍路法國公園對面 花園別墅
九六號四樓 北京路 久益地產公司 接洽 電話 九三二二五 E1291

▲吉屋召租（不取小租）
英租界大馬路...

▲餘屋召租 成和邨
... E9681

高等住宅出租 愚園坊
靜安寺路中段愚園路...

房產廉售
召租 新建特別精美住宅
...

▲住房分租
... E1319

中國
每時四元 代裝代拆 每搬夫四名 不另取資
華界閘北電話一九六 電話 總福煦路 南陽橋 北四川路 虹江路
三〇二〇 六二二七 四〇八八 五七
中國搬場公司

上海搬場公司
首創第一 成績最好
四處 漢口路十號 大世界西首 河南路橋堍 東百老匯路
車租每時大洋四元 搬夫四名不取分文
電話 六二三九〇 六二三九三 一八八七七 六一三九四

錦興地產公司
▲地點▲面臨廣東路（河南路江西路中間）
▲式樣▲新造三層樓鋼骨水泥市房（兼寫字間）
▲租價▲格外便宜欲租從速
▲參看處▲該處管門人領看
▲接洽處▲仁記路念五號
▲錦興地產公司啟▲

中國營業公司 四川路七十號
上海地產交易市場
房屋招租
坐落霞飛路九百五十號弄內 租金六十兩至六十五兩又格羅希路九號弄內租金五十五兩至七十五兩 請向四川路七十號中國營業公司接洽

▲洋房召租
...

召租 高等洋房住宅市房
接洽處 華記公司賬房啓

愚園新村洋房召租

召租
靜安別墅 高等洋房及店面洋房一百八十餘宅
▲地點 前臨靜安寺路（大華飯店對面）後接威海衛路地段適中交通便利
▲式樣 西式單間及雙間三層樓高等住宅並有花園草地 西式闊門面三層樓高等店面並有雙扇大玻璃櫥窗
▲分間 內有會客室餐室臥室浴室汽車間廚房及僕役間伙食間
▲設備 衛生器具熱水汀熱水爐子冷熱水管 電燈電鈴電爐暗線及自來火管
▲管理 公衆衛生與治安特別注意用漕道夫役每日掃除塵穢雇武裝司閽日夜輪流梭巡務使居者得享清靜安寧之福
▲租金 分五級租金取價公道不收小租
接洽處 愛多亞路三十六號 電話一八五四九
華中營業公司房地產部

新建精美房屋召租
福煦路同孚路東首多福里 隣聖坊
... E1525

寫字間招租
南京路虹廟東首女子銀行新屋樓上二三四各層均有寬大寫字間出租地點適中交通便利內部空氣充足設備新穎如合意者請至對面本行接洽
上海女子商業儲蓄銀行啓 電話一三三〇五、六

新屋招租
...

新屋召租
北浙江路東唐家弄七浦路裕慶里新屋尚餘雙間石庫門十餘宅單間店面十一間一樓一街有高大進深雙幢三間三石庫門三宅兼裝有抽水馬桶並有武裝印捕日夜巡邏如合意者請至三洋涇橋慶和莊內裕慶公司經租處接洽

召租
今有大洋房一所坐落靜安寺路三百廿號 ...

▲臺灣名蓆出售
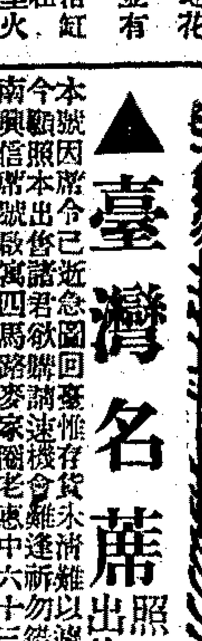

本號因存貨太多 ... 照本出售 ...

▲德國小犬出售
茲有德國小黑犬生甫二個月購者請向公平路... E1552

舊瓦出售
茲有大帮舊瓦出售欲購者請駕臨北四川路橫浜橋精武體育會辦事處接洽 E7921

徽章
專製美術徽章 中國景泰藍公司 ...

邦永速記術
...

▲開店之好機會 生財廉讓
... E1591

王政劭律師代表 ... 聲明

訃告
...

聲明作廢
...

▲遺失圖章聲明作廢
... E2751

▲聲明作廢
... E6821

▲顏劉兩姓之人注意
...

上海市場

◉商場消息

▲中西藥房宣稱、今夏天氣熱而且久、不獨我國爲然、即歐美諸邦、亦有百度以外之奇熱、況在此人口衆多、聚居斗室之上海、時疫當然更盛於各埠、因之近日四馬路本藥房所售時疫水、其數頗鉅、若以瓶計、業共售出七千六百萬瓶以上、實爲向所未有之成績、倘有各埠批發、及其他夏令藥品、猶不在內云、

▲烟台張裕公司宣稱、本公司所出金星白蘭地及紅白葡萄酒、純以自種葡萄榨汁釀製、並無雜質、歷經各大醫生分析化驗、證明爲補血聖品、迨去年張君劍師接理後、復認眞改進、色味益臻完美、本公司總代理行設在天津路龍興里、現運有大宗酒類來滬發售、凡願爲本埠分銷或蘇浙閩贛皖鄂川湘分代理者、權利極優云、

▲南京路綺華公司宣稱、本公司自八月二十日起減價以來、因各貨特別削價大廉特廉、故營業甚爲擁擠、除綢緞疋頭部廉價部、發售一元旗袍衣料外、各部均設有特別廉價部、如一磅莊水瓶減沽每只八角半、新式杯碟每四套九角半、其他外國男女靴鞋一律減沽八五折、運動鞋減售八折、實爲創舉云、

▲永安公司宣稱、自前日減價以來、各部營業、頗見增多、文房部經售之康克令自來水筆、銷數尤大、每見男女主顧、繞櫃購買者、絡繹不絕、因康克令墨水筆、在此大減價期內、特別犧牲、原價每支十四元四角者、減售九元八角半、惟以五百支爲限、刻名免費、幷有活頁講義夾每只五角、中國信箋一元十本、新裝箋一元七本、「美國鉛筆刀每只二元三角、上等書色每只六角、本牌綿紙每疋一角、德國鉛筆每打三角、兩打莊信紙信封每盒四角、康克令筆價自五元九角半起、至八元一角九分、計數十種云云、

▲信源行廣告部宣稱、國貨雙刀牌防疫臭藥水、以其價廉物美、久負時譽、遠近爭購、近該臭藥水、復經本市社會局工業物品試驗所化驗、其結果證明、將該臭藥水和清水六十倍、能於二分半時間內、將傷寒菌殺死、和清水一百十倍、能於十五分時間內、將傷寒菌殺死、雖該臭藥水之功效、購用者、類能道之、而經此次化驗證明以後、社會信仰、必將更因之而益堅矣云云、

▲南京路泰豐罐頭食品公司宣稱、本公司今日適值五週紀念之期、舉行大廉價十天、此爲每年一次之大廉價、例不展期、「各貨俱照價單原碼一律八五折、以示優待一年之主顧、本公司每逢廉價期內、顧客鑒於機會之可不多得、故其盛況甚形熱鬧、今年其各種出品較去年爲多、想廉價期內之盛況、亦定較去年爲盛云、

▲愛多亞路上海銀行間壁麥司凱糖果公司宣稱、本公司於昨日正式開幕、係黃楚九氏之子憲中君所經營、故賀客盈門、非常熱鬧、麥司凱名稱、係由假面具(Mask)及匙(Key)二字合成、故即以二物爲商標、極爲新穎、最近先售茶點糖果、不久將添售西菜、並擬設立分公司、所用廚司及侍者均富有經驗、前途發展、未可預卜云云、

▲四馬路丹桂第一臺對門燕華樓酒家宣稱、本酒家自發行一元二角特式和菜以來、營業較於去年、更爲發達、每日下午六時以後、食客擁擠非常、良因本廚師調味得法、配料精美、而且逢星期更換菜色、花樣新奇、味味可口、確能使食者百食不厭、餘如各種應時海鮮炒賣、經濟午餐、早晚飯菜等、雖近日百物騰貴、而價目仍然照舊、以示優待、爲酬答各界歷來惠顧雅意云云、

▲三馬路浙江路口清一色酒家宣稱、本酒家廚師、對於廣式各種食品、頗多貢獻、故自開幕以來、所出各種菜品、皆日新月異、味道務求適口、配料俱選新鮮、地方陳設雅緻、招待更極週到、確能使食家滿意、現本酒家爲商業競爭起見、特增設多種新式廉價和菜、由二元至十元、以備三五人或八九人之食、菜色格外豐美、其中或有不合、亦可以更換、故近日各界前來小酌者、較前倍形擠擁、幾有應接不暇、除如零星粥品麵食、廣州窩飯、冷飲冰淇淋、汽水、刨冰等、個人小吃、均極歡迎云云、

▲上海國民圖書公司宣稱、本公司最新出版之民國春秋演義一書、爲許嘯天心血結晶之傑作、由麥家圈新華書局經理發行、業由中央黨部宣傳部批准、以小說體裁、紀歷史事實、將最近五十年半革命之眞相、滿室之淫威、軍閥怪傑之專橫、政客幕僚之陰謀、軍情政潮之內幕、詳細紀述、纖悉靡遺、文情並茂、曲折有緻、確爲近代小說中之別開生面者、現售特價每部三元六角云云、

▲青青美術公司宣稱、本公司創辦有年、經營日見發達、本公司主任趙君漢君、對於美術素有深刻之經驗、昨柬邀各界參觀、趙君親自接待並導陪參觀本公司各部、「所到之處、趙君復作詳細之指講、如小機部、機織部、美術部等佈置井然、琳瑯滿目、目不暇接、部中規模最大者、以美術機織兩部、當各客至此二部時、各工友正在努力工作、機聲朗朗、秩序頗佳、兩部職員、多半係高中畢業者、故皆經驗有素也、海上各綢廠及絲襪莊採辦者、絡繹不絕、因本廠各種出品、殊非他家所能及故也云、

◉劇塲消息

▲復旦影片公司宣稱、本公司自擴充以來、對於攝製工作不遺餘力、最近因攝製江湖四十八俠一片、特添聘楊靜我瞿一峰梁賽珍諸電影名星、連續主演此片第二集大鬧三清觀、今此片已於昨日起、在中央開映、日塲上下客滿、夜塲亦頗擁擠云、

靈如仙丹 **治咳** 奇效散

係本堂祖遺仙方用中國王道藥精煉配製對於咳嗽各症如久咳痰咳氣炎傷肺吐血成癆等症不論男女老幼服之無不靈驗如神每盒祇售一元二角六盒六元患者諸君盍興乎來

●總發行所● 上海盆湯弄致遠街口 四川益壽堂啓

代售處先施永安新新等公司

痔 專治疑難重症 閉口重痢尤屬專長

痔科專家陳練百醫師新法注射內外痔瘡不用刀割七天內自然枯落痔漏除管不迷不痛立罩包醫永不復發貧者包醫取費尤廉診所北四川路杷子路口五洲大藥房上午九時至十二時下午三時至六時逾時不候星期休息

凡病之初起即能謝醫辨別症治表裏寒熱虛實輕重八者不失其宜對症用藥投之必應則自無所謂疑難更何由而至於重也但市上每有疑難重症者其故何哉良由寒試用而妄服方藥其或病在表而誤攻其裏熱本假而誤治以寒正虛邪實而失衆顧與及病輕藥重病重藥輕等誤有以致之因其投之不應逢生疑難延至危重惟胃脈未敗者症雖危重每亦可救部人有惻於此特爲登報以診治爲 北四川路中院慶坊國醫羅滸民謹佈

診例 門診一元上午九時至下午二時出診六元 下午二時至六時路遠酌加附近減半號金加一

▲招請經理及宣傳員 本公司因推廣營業起見原有職員不敷分配故續招請經理數位營業部副長一位及男女宣傳員念名跑街二位須有商業熟悉口才伶俐能耐勞苦者爲合格薪金從豐如合意者請來本公司面洽可也時間上午八時至下二時上海沈家灣吳淞路底壽德里廿五號仁德製藥公司啟 甲1293

▲招請職員 以會讀過本社第四版商業應用珠算算合璧一書確有心得衆善楷書而文理通順者不拘性別自鑑履歷兩星期內投函本社約期面試附照片可還月約念元西門外安瀾路瑞慶里上海商業珠算學社

▲招請職員 本公司現招請上等洗染技師一位及上等女西服裁剪技師一位須諳績勤儉誠實可靠又具有充分學識及經驗者爲合格薪金特別從優如合意者調詳細書明姓名籍貫年齡及閱歷等投函第一一七八號郵政信箱合則函約面談不合恕不作復但自愧學識及經驗平庸者請勿投函多費手續

聘請

美星冷氣公司 招堆冷藏貨物

地點 在四馬路中小菜塲內交通便利
取藏 上午四時起至下午八時止隨時可以取藏
冷氣 能使各種貨物之原味與顏色始終不變
價格 無論何類貨物藏費特別優待

●接洽處四馬路小菜塲內本寫字間 ●電話六四〇九六號 庚E1234

●君欲推廣營業乎 ●君需現金週轉乎 ●君有燃眉之急乎

本公司放款不論大小立能爲君解決此項問題只要有珠鑽首飾汽車房產棧單股票公債生財家具及有價值抵押品即可成功惠顧請臨漢口路四號 滙衆銀公司爲幸

遷移在即 欲經營菜館者 門面一間樓面五間裝修完備租金便宜頂費從廉最宜 四馬路熱鬧市房 開設菜館如合意者請駕臨本樓面談味雅酒樓支店啓 切勿失此良機

▲徵求住宅 敝處欲頂一上一下或二上二下半新住宅一幢地點在新閘路園弄附近最好部人寫便利計願出費價有願出頂者請將房金小租詳細開明投函新閘路B字一百七十九號合則面洽不合恕不答復

▲鋪位出讓 茲法大馬路最興處地點有雙開間門面二間二三四檯數十間最合開設大飯店旅社報關行字號棧百貨公司及大公司寫字樓大洋行等今因該處營業擬遷往別處故願以最廉價出讓一切裝修電燈在內生財像具要否任便如有意者請到寧波路七號環球貿易公司銀業部接洽可也 庚E1317

▲生財店基召盤 茲有三洋涇橋吉祥街一百十三號店基一所全副生財裝修完備願以廉價召盤該處地點熱鬧交通便利電燈電話裝置齊全合意者請惠臨該處面議可也 庚E1288

▲徵求有志于教育之女生 虹口某著名中學擬招粵籍免費初中及英專女生數名但須担任本校附設婦女補習班或夜學初級教習鐘點自定及在本校畢業後正式聘爲小學教師投函郝家橋路三一六號何國彪醫生轉交 甲E1698

▲高級汽車學校 本校教員經驗豐富數法新頒學生在本校畢業領有執照者旣有二百餘人本校並備有汽車供學生實習駕駛之用畢業後包領執照凡有心學習駕駛汽車者勿失此良好之機會地址法租界善鍾路附近格羅希路中一百二十五弄內十二號 電話三四一九五

英文夜課 半年八元 各班學額無多報名從速

本校共分六級教授商業英文七至九點並有富有 未讀英文亦可入學經驗英教員數位詳章郵寄面取附郵二分院先施公司後德仁里克英略樓上四樓洋房滬江夜學

教員 英國思天富君 美國恩倍而君 英國湯姆君 英國掛文傅士

西人能說華語口授英語 英語教員 晨夜招生 英美國教員四位專教 不用書 西人

[illegible]

▲勵志英文夜校招生 本校創設迄今業已七載課程甚爲完備成績斐然所聘教習皆聖芳濟學院畢業之士富有教授經歷有志求學者可向百老匯路口一〇三號詳房內報名即日起上午八時至十時九月七日開學 甲E1526

▲新法英語會話夜校 [illegible]

振華打字專科 [illegible]

門人 ▲介紹李右之師國文夜校 [illegible]

教育

▲女教師待聘 某女士本埠著名女校畢業能任小學英文國文算術史地刺繡及運動教練如有學校或公館欲聘請者請將授課時間鐘點及薪水詳細通函馬浪路振華里十號周君接洽 甲E3851

▲教授待聘 某君留學法國數年，得巴黎大學文學及心理學，擅長法文拉丁文，願任私人教授，通訊處四馬路現代書局轉敬覆漁君收。 庚E1260

待聘

▲聘請女教員 茲有某校添聘小學女教員一位能兼歌舞爲合格如願就者請駕法租界八仙橋小菜塲首安里七弄八號接洽可也 甲E1592

聘請機器跑街 茲有德商某老洋行欲聘請機器跑街一人須交際廣闊幹練有爲並有升任之希望欲就者請開明履歷用英文信投交本報一九四號信箱接洽 甲E1586

▲聘請電池技師 某機關現須聘請電池科技師一位須能製造小粉質電池管理工廠經驗八年以上者方能合格月薪五十元有意者請函致郵政信箱一二九六號 甲E8751

▲招請職員 今有本市某商店擬聘任門市部主任一員須才學並優經驗豐富供給膳宿如有相當鋪保者請函淞滬路一〇二號張君接洽 甲E8751

接生 出院接生費廿元(日夜)預定者減五元隨時來診概不收費住院房間分一二三等法租界白來尼蒙馬浪路四六號惠生醫院

南方醫院 添設 白濁專科

[illegible]

醫藥

英德法語言日夜學校招生

校址 法租界馬斯南路高乃依路口三十四號(近環龍路)
教師 [illegible]
班級 [illegible]
入學 [illegible]
膳宿 [illegible]

友誼英文夜校招生 已開辦十三年之二

▲編制─本校分英文商業二科英文科五級商科三級 ▲報名即日起 ▲新生考試─九月四號 ▲上課─九月八號 ▲校址─老北門 ▲函索詳章附郵一分

正商夜校招生

學級─預科一年正科四年特科二年
報名─即日起每晚七時至九時
新生考試─八月念五日卅一日
上課─九月一日
章程─函索面索均可
校址─老靶子路福生路倫顯公學內

體生醫院 特設日夜 花柳送診

本院特設花柳專科日夜診送便利病家起見宗旨慈善性質道德爲懷對於花柳一科見多識廣無論凶險梅毒均可負責根本解決出立保單限日斷根 每日送診祇取號金銅元十枚

白濁 新淋用德國新藥靜脈注射當日止痛七天負責包愈慢性白濁用合併性新藥靜脈注射二禮拜負責包愈永保不發

橫痃 一針止痛二針退歸單面七天雙面十天痊愈包不開刀

下疳 無論軟硬性當日止痛腫爛者五天包愈

顯微鏡 梅毒淋菌免費檢驗

(包醫面議)

院址 總醫院廣西路笑舞臺舊址對面 分院大馬路先施公司後面轉角

出院接生隨請隨到汽車接送 **接生** 不論日夜近遠只取十元 先施公司後門面西四層洋房 克美產科醫院 十年開辦

▲病房頭二三等 ▲預早掛號 ▲產前產後 ▲醫生往來 ▲診察免費 電話六四〇七〇

介紹德國醫學博士專醫新老淋症花柳皮膚病及一切施用解剖手術等症 柯立治

柯醫生Dr. W. Korec M. D. 在滬有年素爲同人所深知對於花柳皮膚新老淋症及解剖手術等症研究尤深並由德國帶來最新發明白濁新藥治療器械無論新舊治病效速並可永遠斷根限日包愈柯醫生以治病神效取價從廉貧病者不計日聘有德文繙譯傳話同人等介紹病者不知所問津焉

診所 圓明園路口北京路廿三號
▲時間 上午十一點至一點 下午四點至六點
▲電話 一〇九二一
▲介紹人 虞洽卿 方椒伯 王一亭 袁履登 姚慕蓮 王允章 同啓

小兒病 廣東陳嘗澤堂百餘年著名小兒科寓北四川路厚德里三弄上午門診貧病施藥

速愈白濁 日診十二點起 夜診五點至八點止 愛多亞路廣西路口大安醫院啓

本院著名專治花柳下疳橫痃升喉陷鼻等症 白濁能於六小時速愈永不復發後各症一律包愈極優待 給保證以昭信實凡憑此廣告每日治療以及內服各藥等僅收醫金二元以示優待 庚E5631

上海第一牙科醫院 地址漢口路A字九號五樓 電話一六七三一號

本院設備完美特購X光鏡及各種新奇化學器械本院祝診均保歐洲各國牙醫博士親自療治手術敏捷絕無痛苦並有華人繙譯

診時 上午九點至十二點 下午二點至七點半
診金 (治療五元 拔牙五元) 補牙五元 金鑲五元
優待學界 男女同學來院診治八折計算 如欲鑲牙祗收成本 請剪帶此廣告來有效

上海郵務管理局 封發郵件時刻表

寄往處所	舟車名目	日期	封發時刻
海參威俄羅斯經過西比利亞	轉大連暨哈爾濱輪船	廿七日	七點一刻
南京 長江各埠 九江漢口等埠 北洋各埠	火車 航空	每日(除星期一)	念二點 六點卅分
青島大連 威海衛煙台天津 牛莊 煙台天津各埠 南洋各埠	大連丸 順天 鎮華 長平丸	廿七日 廿六日 廿七日 廿七日	七點一刻 十二點 廿一點
溫州 福州 廈門香港 汕頭香港廣東 香港廣東	海晏 華安 濟南 新寧 公司	廿六日 廿六日 廿六日 廿六日 廿六日	廿一點 廿二點 廿二點 廿一點 十二點半
小呂宋 外洋各埠 南美洲 日本各埠 德國	公司 公司 公司 公司 公司 長崎丸	廿六日 廿六日 廿八日 廿八日 卅日 廿六日	廿一點 十二點半 廿一點 廿一點 七點一刻

各口掛號郵件提前三十分鐘封袋

▲胃氣─咳嗽▼ 代售處 永安公司 申報館廣告處 先施公司

柏油漆

本行特製以備髹漆應用
(一)不含酸質
(二)燥後轉硬熱天並不發黏
(三)每加侖足敷油漆二百方尺地位
用以油漆鋼鐵延築物以及各種管簡一切木料暨屋頂木器籬笆等等尤爲適宜
倘蒙垂詢一切詳細情形請賜接洽竭誠奉答

承蒙賜顧無論幾聽零賣一律歡迎每加侖(英國量)定價大洋三角二分西藏路本行交貨批發特別從廉

寫字間 西藏路九十號 樓子間 南京路一〇四號

(5) 香港註冊 上海自來火行啓

黃汽車 是靈便安速的汽車

黃汽車四十餘輛悉爲超等六缸克雷斯勒牌新車司機人皆曾經嚴格挑選具有十年以上經驗極有訓練異常可靠者一接電話黃汽車如飛而至極可靠極迅速敢請一試

中國公用黃汽車公司 總站…新閘路三三八號 分站…界路五〇七八號 北京路七十二號

價目自一元半起 庚E1311

可的牛奶 滋養豐富 純淨無匹 育嬰妙品

霞飛路九八九號 電話七〇二二四號

必定靈驗 牙痛藥 任何牙痛必定靈驗

各大公司大藥房一律有售 每瓶大洋一元

司徒博牙醫生發明 總發行上海漢口路中國製藥社

電療花柳 萬春醫院

白濁淋症日本電療三日止痛三日全愈均能保證速愈如有保證可以昭信實 時間上午九時至下午七時 診費一元 院址四川路口第三家洋房 電話四一六〇四 甲E1078

社會消息

支加哥幾成爲國際市

波蘭人獨佔四十萬
中國人二千三百餘

支加哥訊、支市最近統計外僑人口已竣事、波蘭人最多、計從一九二〇年之一三七、六一一增至四十萬、次爲德人、從一九二〇年之一一二、二八三增至三十五萬、黑種人從一〇九、四五八增至二十萬餘、其他之增加者、爲愛爾蘭人從五六、七八六增至一七五、〇〇〇、瑞典人從五八、五六三增至一七五、〇〇〇、意人從五九、二二五增至一五〇、〇〇〇、捷克人從五〇、三九二增至一五〇、〇〇〇、希臘人從一一、五四六增至六萬、丹麥人從一一、二六八增至三萬、又日本人三百名、華人二千三百五十六名、

日人提倡國貨運動

倘國民儘量用國貨
每年可省六萬萬元
提倡國貨須注意品質及價格
—我國民之大好借鏡—

世界新聞社譯日本雜誌云、日本經濟界受戰後經濟危機及大震災之影響、今日已陷於不振之深淵、政府苦心謀打破現狀之法、認爲惟有提倡國內生產的工業、以鞏固國民經濟之基礎、增進國際出納之均衡、庶克有濟、爰有使用國貨之運動、政府對此、曾廣事調查、商工省編有國貨調查錄一書、紀載國內生產的工業之實況、一面調查銷費物品之種類、將自製品之種類、將自製品及舶來品逐項比較、分爲數類、即㈠必須仰給於國外者、㈡國內不能生產者、㈢國內有自製品而價太貴者、㈣國內有自製品而質地惡劣不宜於用者、㈤具有其他特殊情形者、由專家將各類貨品詳細審查比較、結果則使專家爲之驚異、蓋有許多舶來品能由日本自製品代之也、下表所列爲能用日貨爲代之七類舶來品、在最近三年間輸入日本之總值（單位日元）

	一九二七年	一九二八年	一九二九年
織物	八四·六八八·八〇〇	七〇·五五一·〇三五	四七·〇〇九·三一五
五金製品	一二二·九八五·五四三	一三一·九一〇·三三二	一一九·六九三·五二三
機器及器皿	一〇七·二二〇·三三二	一三五·九五五·一九八	一四四·二九四·八九〇
化學製品	一二九·五五七·一五三	一三八·〇八七·三〇三	一三六·〇六八·一二三
飲料及食物	四六·二六七·九二六	四〇·三七五·七七五	四一·〇二三·四五七
雜貨	七·七七〇·九四三	八·七七一·五八九	一〇·五八三·二〇五
其他	一一八·二〇九·九三九	一二七·八四〇·七七四	一〇二·三六四·三七五
合計	六一六·七〇〇·六三六	六五〇·三一四·九九五	六〇一·三〇六·八八八
輸入總值	二、一七九·一五三·八五八	二、一九六·三一四·七二七	二、一三六·二四〇·〇一五
七項合計之比例對總值	二八%	三〇%	二七%

由上表觀之、可知倘國民儘量購用國貨、則於輸入總值二十一萬萬或二十二萬萬日金之內、至少可省六萬萬日金一年、而此六萬萬一年之金額、即可使國家富裕、國民用國貨之意義之重要、可以見矣、上記七類之內、含有貨品二百七十一種、其中織物二十二、金屬物製品三十一、機器及器皿六十七、化學製品七十八、飲料食物二十、雜貨四十七、其他六、但正式調查尚未竣事、實數當遠多於此、政府方面依於此項資料、將努力獎勵國民購用國貨、同時希望國民與政府合作、以期達到目的、提倡國貨工業之大事業、非政府隻手所能成功、必須全國人民一致爲政府後援、始克有濟、

我日本國民弛懈成性、以致生活習慣異常奢侈、盲目的估計外貨之價值、而不悟國內經濟不振之嚴重、與國家前途之危險、此際我日人必須一致奮起、愛用國貨、以提倡工業、增進國富、抑愛用國貨云者、非舉一切品質低劣之國貨而用之之謂、國貨之品質陋劣者、要須加以改良、蓋國貨使用問題、根本爲一經濟學的問題、提倡用國貨、而不問其品質及價值、是乃無當、故日本製造家應注意於品質及價值之問題、務使價廉物美、以與外貨競爭、一方銷費者應念國貨之發達、與國家富強前途大有關係、縱暫時有所犧牲亦當不計、惟國貨是用、如是則國貨出品之改進、當蒸蒸日上矣、

暹羅商長將游歷中日印

考察三國商務狀況

曼谷訊、暹羅商務總長康必太德氏爲視察中印日三國之商務起見、不久即將由暹出發、擬先至日本、留一月、然後至中國及印度、其旅行計劃業已內定、但尚未正式發表、

瑞士頒行防止肺病新律

有人評爲妨害個人自由

日內瓦訊、瑞士政府現實施一種聯邦防止肺病律於全國、內容極爲嚴厲、凡醫生須將每一肺病事件報告地方當局、以期阻其傳染、倘一已死病人與生人接觸、醫生須宣布此病人之死是否由於肺病、一切公共機關概受此新律之支配、學校教師保姆學生均須經醫學上之檢驗、凡可疑之家屋、由公團檢查、如係染有病菌者、禁人居住、無論何人不遵守此律者、處重大罰鍰、有人批評此新律妨害公民之個人自由、又有人則認爲剷除肺病保障健康之穩健法律云、

法國進行中之新衛生運動

目的爲「防病於未然」
大學教授信疾病可完全消滅

法國對於促進健康及消弭疾病、現有一大新運動在進行中、其主旨可以一語括之、曰「防病於未然」、此運動於去年開始於阿爾薩斯州之斯脫拉斯堡市、由斯脫拉斯堡大校教務長下令、凡該校醫科學生於入校之始、須經醫生詳細檢驗身體、受愛克司光照驗數次、以照其身體是否健康、此舉之用意、爲此等學生將來皆以醫爲業、較任何人易與病者接觸、故需要身理上之大抵抗力、彼等既將被乃以治他人之疾、亦知所以自治其疾乎、彼等既須警誡他人、亦知所以自誡乎、該校醫藥生共九十七名（其中十一名爲女生）檢驗之後、知有二十四名染有病痛、但彼等或未自覺、或雖覺而不自知其嚴重、其中有五分之四以檢查局部之結果、察得其齒牙不健全、凡經檢驗諸生當然許其入校肄業、但對其生理之弱點、則予以警告、使彼等自知愼重、是即對其生活之路加以指導也、此項試驗方法、爲法政府教育總長所聞、甚爲贊許、決將其擴充至一切公私學校、自本年一月起、一巴黎中學校仿行此法、一切男女生均受同樣檢驗、每三個月復行一次、該校印成一小書、名曰「衛生錄」、分給諸生、書中記明每次檢驗之結果、同時按期量諸生之體格、俾至體操宜至何程度、又何種體操最爲有益、亦列記於書中、如是有種種便利、㈠該生如有病、由家屬請醫時、該醫可由此知其平時之缺點、㈡校中之生理教育教師可依此施教、㈢將來各該生升入中學或大學時、學校當局亦由此可知各該生之身體情形而分別注意、總之、此種方法有利無弊、法國諸科學家咸熱心於此試驗、如有各巴斯土學院之教授馬卓格氏云、「防病遠易於治病、吾人之四周、疾痛慘苦、日有所聞、醫藥失其權威、然苟及早予以注意、則病可不作、最大之錯誤、爲不知衛生、聽其自然、至病發而呼痛、則無及矣、若能按期診查、則能查出健康之敵於其隱藏處也、」

又一科學家希拉般氏云、「衛生方法爲消極的、彼僅告汝以何者不可爲某種錯誤應避免、反之、預防治療方法則爲積極的、彼預先告汝以何者必須爲、以保汝之健康於受脅害之處、引擎汽車升降機皆每日檢查、人之器官豈可不按期檢驗耶、」斯脫拉斯堡大學之梅克林教授讚歎此項方法、且曰、「在余意確信世界終有一日疾病完全消滅、人將止死於老年而不死於病」云、

水蒸氣之新代用品

水蒸氣在現代文明中、功用極大、但方法尚嫌其太爲呆笨、且又有爆裂危險、故科學家尚孜孜不息、以求有以代之者、今果得成效矣、新物名曰熱讓Heat Transfer、學名爲Diphenyl、爲一種化學之併合產品、不存於原體、所含熱量極大、又毫無水蒸氣壓力過大之危險、熱度至七百度時、熱讓祇有六十五磅壓力、而水蒸氣則至一千磅以上也、兩年以前、有油商欲以物品化水蒸氣於煉汽油之工作中、但未成功、蓋當時美國祇有熱讓一磅、值至四十元、後亞拉巴麥省伯明漢有少年之化學師施文梯奧圖Theodore Swann者、乃大批製造、今則每磅祇值三角矣、熱讓製有爆裂炭化水素Explosive Benzene、以熱力將炭化水素中之兩個氫原子逐出、而合成新物、其形狀爲微黃之白色固體、融於華氏表一五五度、熱讓已證明爲一極有用之物、曾製成琥珀色之脂膠、黑色之糍、及灰色之透明同體、而用於製造凡尼司漆、絕緣品、防火品、及不透水品、（爲山）

橡皮滯貨九個月

結果恐將限制生產

現在橡皮市場在倫敦紐約新加坡均奇廉、據某方面調查、七月底世界橡皮存貨如下、

	噸		噸
紐約	一五五、〇〇〇	其他	一五、〇〇〇
倫敦	一一〇、〇〇〇	運輸中	九〇、〇〇〇
新加坡	三五、〇〇〇	合計	四〇五、〇〇〇
馬來	四〇、〇〇〇		

此存貨額、依世界之橡皮總需要額七十一萬噸每月平均需要額六萬噸計算時、約有七個半月之滯貨、而由本年之生產額八十四萬噸中扣除總需要額七十一萬噸、尚餘十三萬噸、與去年底之存貨四十二萬七千噸合計、至本年年底、存貨約五十五萬九千噸、即滯貨約九個月、一方美國市面之不振、漸趨深刻、橡皮之需要未見增加、反有減退之傾向、前途之不安益加、遂有上項之廉價、於此狀態下、無論生產者、即橡皮經售業者亦不免失敗、英國或有限制橡皮生產之議、生產限制問題前由荷蘭栽培業者提倡、因英方冷淡未有成議、今日價奇廉、或將釀成此種形勢而限制生產云、

美國多數銀行停閉

五個月間停閉四百餘行

紐約訊、據美國聯邦準備銀行評議會之發表、最近五個月停閉之銀行數、爲四百零四行、其資本金達一萬三千九百九十萬二千金元、因一般事業不振益趨深刻、與最近天旱農業不安定金融界更加困難、一部分銀行家預測今年將更有多數銀行停閉、一九二六年九百五十六銀行停閉之記錄恐將打破云、

世界硝石會議將舉行

日方覆函不參加

東京訊、世界硝石會議將於今秋舉行、該會議向爲硝石肥料業之世界的懇親會、今年將兼討論生產販賣等之分野、現函請各國參加、聞日方如日本人造肥料公司等、已覆函暫不參加云、

天蟾舞台 男女合演 九本封神榜 初次開演 新排新劇 六時登場 各界請早
麒麟童 小楊月樓 劉漢臣 王芸芳 楊瑞亭 壽卡廷 楊鼎儂 劉奎官 董志揚 陳鶴峯 陳雪琴 金碧玉 李艷芳 方玉樓 李琴芳 筱菊鈴

大舞台 男女合演 八月廿六日夜戲 好戲連台 准演新手
劉筱衡 筱香紅 高雪樵 金少山 粉菊花 韓金奎 八時登場 五本驚天動地 初次新演 苗勝春 曹毛包 筱月紅 林樹森 筱菊紅 白玉崑
注意價目 優等一元 特別七角 頭等四角 三等二角 二等三角 電話北四零零二

更新舞台 八月廿六夜 初次開演 大偉機關綵景 頭本西遊記 准八時登場

三星舞台京劇暫停歇夏影戲日夜開映 詳細節目請閱特別廣告

廣舞台聘請廣東寰球樂男女班八月廿六日夜戲
日戲 新編配景哀艷情劇 情刼幽蘭 全班出齊落力拍演 主演 綠衣郎 林鳳霞 陳少麟
夜戲 配景俠烈艷情猛劇 蛇頭苗 本首 全班名伶落力拍演 蘇州麗 綠衣郎 林鳳霞

大世界 門票小洋三角 各場不另取資

乾坤大劇場京劇 日戲 鐵弓緣 父子哭 汾河灣 探親家 六月雪 一箭仇 夜戲 天雨花
共和樓新樂府崑劇 日戲 邯鄲夢 盜甲 遊殿 鬧齋 夜戲 雙珠記 白兔記 花魁女
共和廳 南方歌劇 日戲 三笑 夜戲 刁劉氏 羣會 芳唱
新二層 尚樂社新劇 日戲 荒山得金 夜戲 探驪得珠 女子蘇灘
共和台 愛美社新劇 日戲 眞情愛 夜戲 舞女復活 魔術
共和閣 紹興文戲 日戲 白玉帶 夜戲 本五 文武香球 女子戲法
小二層 化裝蘇灘 平津雜耍 共和樓 滑稽劇
新三層 上海新戲 日戲 胡錦初 烈婦投江 夜戲 珍珠塔 玉蜻蜓
新四層 日戲 雙頭奇案 夜戲 苦海餘生 童子團藝術 獨脚戲 (影戲) 風流美人

小世界乾坤大劇場日夜戲 門票每位大洋一角 各參觀不另取資 女子一律招待
日戲 馬良臣 張奎官 李雪芳 金佳艷 毛靈芬 王麗珠 王雲玉 單德劍 元
夜戲 六本征西傳

小世界愛華女子新劇社日夜戲 日戲 愛晚亭 夜戲 三笑緣上本

小世界影戲場日戲 國產名片 大破毒藥村
露天新劇場 時間 八點一刻至九點 五點至七點半

新新屋頂花園各項游藝話劇
鐘社 (日)秦雪梅 (夜)舞女復活記
精神團 (日)張治兒捉賊 (夜)易方朔斷產

新新屋頂花園大京班 日戲 四川奇聞 夜戲 堂樓詳夢 浣花溪 懷都關 北天門 續排連台好戲 漢光武(六本) 准卅號夜開演

永安天韻樓大京班八月廿六日夜戲
周蘭芳 印德山 張美霞 趙君茂 吳寶奎 陸少林 張美英 郭坤泉 張慧春 譚紅梅 于桂芬 陸子良 花碧蘭 小長勝 周克斌 劉先臣 吾俊亭 趙海山 王奎元
(十五十六本穿金寶扇恨)

永安天韻樓影戲場 日夜開映中外著名最新佳片
友聯公司最新武俠名片 續紅俠
美國最新冒險愛情巨片 馬戲奇緣

新世界
自由戀愛 心社滑稽話劇 楊德明 錢先量 王能 曹開元 朱天純 (日演)難爲情 (夜演)王小二
社會滑稽 江笑笑 鮑樂樂 覺悟戲
唐鳳春 果報錄 沈儉安 薛小卿 珍珠塔 王似泉 朱香泉 描金鳳 楊仁麟 雙珠球 蔣一飛 英烈 張少蟾 趙稼秋 雙珠鳳 蔣賓初 王畹香 金鈴 田怡良 七五義
潮流 劉春山 盛呆呆 搭棚戲
老牌 王無能 錢无量 笑戲 嘻
奇怪 丁怪怪 趙希希 怪戲 迷
小文濱 呂月英 趙月珍 顧雲卿 改良申曲 四明文戲 申江歌劇
新華大劇場 今夜初次開演 神話怪戲 四本西遊記
露天影戲 開映高尚藝術佳片 逆婚
紹興文戲 古月社 三十本美圖 (日演)頭本 (夜演)香球文武
新華大劇場 禮聘出拔 長短打 勇猛武生 (童伶)小蓋玉廷
白話新劇 (日戲)並頭蓮 (夜戲)後本閻瑞生 准八時登場

先施樂園京班男女合演八月廿六日夜戲
劉玉春 李人傑 劉榮軒 麒麟崙 黃翠豹 王蘭芳 應寶蓮 任長海 沈少亭 張艷霞 張筱艷 宗文艷 劉良云 王榮軒 應蘭芳 張筱蓮 劉崑崙
改良收姜維 全本打鑾駕 小上墳 鵲橋相會

先施樂園中外影戲場 中國武俠偉大影片 萬俠之王 八月廿六號 加映美國武俠影片
先施樂園 乾坤華新社劇 日戲 活姨太太 夜戲 上換空箱 施家班東方歌劇 日戲 黃狼計 夜戲 五本遊龍傳

神仙世界女子京劇日戲 門票每位大洋一角 場內招待
王玉峯 楊玉樓 石鑫培 陳玉艷 徐艷霞 王 石芙蓉 張花雲 洪 施 陳菊
楊玉樓 筱雲 叔岩 錢君玉 仙桂芬 勝奎芳
延壽子 求賭燈 宮中 思母 三不願意 辭曹 歸楚 魯肅 大矮大落店 逍遙津

神仙世界愛華男女新劇社日夜戲 日戲 五美緣 夜戲 瞎子的黑幕

神仙世界六層樓新闢 露天飲冰場 衛生汽水 清涼刨冰 可口淇淋 各色菓露 消閑納涼月明花香 身臨此境如入仙境

天一影片公司 繼江南大俠乾隆遊江之長規部武俠起史影片 全部施公案 籌備半載 第一集即將攝竣 不日公映

中央書場啓事
本場自開幕以來、備蒙聽衆惠顧、殊深光寵、因疊承喜慶家紛紛要求訂定禮堂、故自即日（國曆八月廿四日）起、准將書場撤消、以後專供喜慶事宜、特此通告

東方書場 東方飯店內 日二點開書 夜八點開書 日小洋一角 夜小洋二角 茶資在內
(日檔) 張步蟾 黃兆麟 三笑 王綬章 國果報 沈儉安 薛筱卿 珍珠塔 周亮 岳傳
(夜檔) 陳蓮卿 祁蓮舫 小金鈴 汪雲峯 金傳 黃兆熊 落金扇 楊小亭 楊仁麟 白蛇傳
每逢星期六星期日 張少蟾 朱耀祥 趙稼秋 演唱名著滑稽 江笑笑 王无能 星期一至五夜附送瓜子

優待券
長券一律暫停
諸希原諒

更新舞台 林記

夜戲價目
優等一元
特別七角
頭等四角
二等三角
三等二角

定座電話北四〇〇二

國歷八月廿六號晚開演（八時登場）

破天荒偉大傑作第一說部神怪名劇

頭本西遊記

榮記大舞臺

五本驚天動地

今夜初次新演新排轟動全滬唯一好戲

福星大戲院

露天影戲場

上海唯一座價最廉之露天影戲院
西藏路六十一號新世界南部電話六三二二一號

每夜開映二次七時半及九時半

今夜開映

千面人郎却乃主演

江湖怪俠

LON CHANEY IN
"VNKNOWN"

日戲三時一次仍在樓下影戲場開映

價目 日夜一律 小洋二角 孩童全票 檢查許可

夏令配克戲院

今日三時 五時半 九時一刻
◉開映有聲巨片◉
（琵麗朵芙主演）羅拉洛克配演

蝶戀花

片經檢查許可 照夏季特價收費

愛普廬影戲院

今日三時 五時半 九時一刻
◉開映有聲名片◉
（陶樂絲卡斯脫主演）繁華巴黎大寫眞

巴黎罪惡史

片經檢查許可

梵王宮露天影戲場

聖母院路同孚路口

今晚開映

克來拉寶主演

輪窟情場

並聘

著名西洋歌舞團表演

香艷神舞

時間 八時 十時
價目 二角 四角 六角

東海戲院 EASTERN THEATRE

東熙華德路茂海路十一號（提籃橋下海廟前面）

「片子好有中文說明」「券價廉有電氣風扇」

今日開映四次

（午）二時起四時起（夜）七時起九時一刻起

完全以美國西點陸軍學校爲背景

學生軍艷遇

片經 "West Point" 審查

際此北伐垂成之秋觀之可壯軍心

樓下小洋兩角 樓上小洋四角 小孩半票

天蟾舞台

今夜准演
偉大新劇

第十本卅一就要唱
九本戲演期實無多
最後機緣祇有四日
務請各界千乞早臨

九本封神榜

啟者 敝台內外墻壁戲幕廣告。現已收回自辦。如荷各界惠登。請於每晚九時後移玉敝台廣告部與曹君接洽一是。價格特別克己。服務異常週到。定能滿足賜顧者之雅意也。

天蟾舞臺謹啟

准三十一夜（禮拜日）初次開演

第十本封神榜

雷震子飛山破惡陣

却說雷震子每日在洞中習練武藝，到也逍遙自在，一日，他師父因知下界擺下紅沙大陣，以阻周師，猶恐有悞姜尙封神之期，故而賜了法寶，命雷震子下山，助姜尙，救武王，共破紅沙，震子奉了師命，展開雙翅，直飛西歧，而來，他在雲端之中，向下一望，只見塵沙齊飛，殺氣騰騰，正値商閘兩兵交戰之時，震子看得明白，從上飛下，舉起金棍，對正敵人頭上亂刷，殺得敵人驚惶無措，大敗而遁，逃入陣中，衆道人並雷震子等各備法寶追進陣來，互相獻寶，光怪陸離，不可名狀，煞是好看，這場有特別打武，奇巧機關，並種種舞台上從未見過的法寶，巍巍乎大觀焉，

三十夜准演一年一度雙芳主演古本愛情神話新劇

天河配 牛郎織女

鵲橋相會

匹配齊全○比衆不同
劇情另排○悉按古本
電燈綵頭○件件是新
聚鵲成橋○剔透玲瓏
新奇戲法○舞台罕見
七夕開演○千乞早臨

共和大戲院

西門方板橋 電話南市六六六一
日戲三時 夜戲七時九時

今日開映 裝置拍納通機配奏美妙音樂

滑稽大王斯開爾主演滑稽冒險巨片

新西遊記

加映滑稽片二本 ◉ 世界新聞片一本

（價目）樓廳二角 正廳四角 小孩一律二角（檢查許可）

城南通俗影戲院

大東門南 小南門北 南市電話八百廿號

（日戲）二點半起（夜戲）七點九點（價目）四角 二角 日戲幼童銅元十枚 夜戲幼童減半

今日放映 [illegible]

楊乃武與小白菜 下集

檢查許可

虹口大戲院

乍浦路海寧路 電話北四一八

今天 三點 五點一刻 七點一刻 九點一刻 開映

華文說明

要錢不要命

Sally Phipps in "Why Sailors Go Wrong"

逢萊大戲院

小西門逢萊市場之東部
二三四路電車直達門首

全部修理暫停營業

◉劇場消息

▲百星大戲院宣稱、本院所映之空前偉大獵狩鉅片叢林探險記、顧客擁擠異常、每開塲一小時前已告客滿、該片之偉大魔力、亦可想見、現本院爲免擁擠起見、每天特由七時半起加映一塲、以便利觀衆云、

▲錫藩影片公司宣稱、本公司近攝一清代劍俠偉大影片金鷄嶺、布景道具、十分偉大、致原有之攝影塲、不敷應用、特向偉烈公司商借攝影塲、趕搭小布景、昨日攝取金鷄嶺匪徒結會議一幕、海上著名之反派小生龔柏青浦仙影孫尙先三人、同時出塲、各施其長、演來頗爲精彩云云

▲青天影片公司宣稱、本公司現在北平從事攝製一武俠愛情影片燕三傑、該劇描寫北方男兒之俠義、其第二劇奈何天、已由陳天君編就、不日亦可開拍云云、

▲巴黎大戲院宣稱、本院自開映俄國革命鉅片紅禍滔天以來、連日均賓滿座、該片爲德國烏發公司最新出品、佈景偉大、劇情緊湊、得未曾有、其描寫紅黨之殘暴不仁、貪財好色、有如猛虎餓鷹、令人疾首痛心、其寫貴族之窮途落魄、公主之顚沛流離、可謂淋漓盡致、足使觀衆同掬傷心之淚、此誠不可多得三革命鉅片也云云、

▲明星影片公司宣稱、本公司宣傳已久萬衆渴望之新片浪漫女子、攝竣雖已多時、而本公司靡將此片內容、詳加修塡、俾得成爲一十全十美之影片、故遲至今、尙未正式公映、茲本公司屢得觀衆來函要求提前開映、特與中央大戲院商定、准在九月初正式公映、行見此國產影片、第一次純粹描寫女子戀態心理、及以肉體感人之鉅片、而爲風騷浪漫女明星宣景琳重上銀幕之第一作品、轟動於滬上云云、

上海唯一座價最廉之高尙電影院
東南大戲院
電話一二六六六號 法華民國路新小東門對過
今天日夜開演三場 (日)三時半 五時半 (夜)九時一刻
特請參加國際魔術比賽得勝之 張慧冲君親自登台 表演魔術
驚心動魄 神幻莫測 變化萬端 神出鬼沒 意想不到
著名電影女明星 徐素娥 共同登台
中國人的魔術勝過了外國人其神奇可知 外國魔術家聶哥拉佩服張慧冲其巧妙可知 欲知眞相 欲廣眼界 請來一看
出最低廉代價 看最名貴魔術 機會難得 切勿錯過
價目 樓廳 正廳 四角 花樓 特廳 六角 日夜一律

牛莊路浙江路口
三星舞台
電話六三三七三號
今天日夜開映 日戲三時 五時半 夜戲九時一刻
滑稽電影明星鄧南主演
名義爹爹
片中有華文說明 檢查許可
禮聘 (日戲三時) (夜戲九時一刻)
歐洲歌舞團 登台表演
香艷肉感舞
優待來賓 座價照舊 三樓二角 正廳三角 花樓四角 一律小洋 日夜同價

上海游藝員公會

鄭少賡 鄭親傳 翠娥 愛娥
化裝蘇灘二十元八 坐唱十二八 寓大世界對過雲南路福昌里六百廿七號

吳品如 滑稽白話 乾坤戲法 吳月娥 吳筱娥
貴府相邀請至英租界汕頭路三號電話中央八三二五

飛霞少女 歌舞團
全體美麗少女表演各種新式情歌艷新價目廿八元八另加車飯四元選點舞劇另行面議寓法租界辣斐德路平濟利路口停雲里卅六號或向南京路大慶里二百十六號接洽

蔣福辰 文明宣卷
小南門中華路救火會對面五八另號

中山大戲院
三點鐘起 七點鐘起 九點鐘起
價目 樓下二角 樓上三角 包廂五角
武俠奇情機關巨片 英雄救美
武術驚人 機關奧妙 情節離奇 表演細膩

奧飛姆大戲院
公共汽車 無軌電車 曹家渡站
門票二角 隨意屋頂 樓上可坐
武林班八月廿五號起十八十九本狸貓換太子
華劇影片公司最近出品唯一著名古裝武俠巨集
萬俠之王 頭集
(主演) 張惠民 吳素馨
片已換新

長江影戲院
院址 提籃橋平涼路 電話五〇八一〇
上海出品 勇武香艷 滑稽巨片
飛行大盜 (一名 妹妹我愛你)
今日起連映三天
時間 日場三時 夜場七時 九時
價目 一律兩角 童減半角

胃氣咳嗽
經售處 上海三馬路申報館 先施公司 永安公司 新新公司

新愛倫大戲院
院址 虹口海寧路中 電話四四二〇〇號
時間 今天日夜 三時 七時 九時
價目 三角 二角 幼童減半
愛情巨片 中集 楊乃武與小白菜
(預告) 九月一日 荒江女俠

上海孤星影片公司名貴出品
可憐的舞女
監製 導演 黃文駿 王乃鼎 唐百媚 錢似鶯 周雪梅 陸福曜 包古松
●不日在本埠開映
▲揭穿上海的黑暗 ▲描寫青年的墮落 ▲攝諷婦女的虛榮 ▲懲戒拆白的罪惡

聲舞臺大提線戲
新排觀音得道 全部狸貓換太子 全新新戲 行頭新鮮珍珠 價廿八元 外加車飯費

王德岩 古法戲 女子 王鳳書 王少岩 戲法魔術
甲三小時 乙二小時 丙一時半

筱文濱 筱月珍
乾坤聯唱 儒雅申曲
價十六元八 寓法界八仙橋昔登里七十八或新世界後台

全體 古裝 玉韻 蘇集 灘 女子
蔣婉貞 蔣素貞
古裝廿四元八 坐唱十八元 寓汕頭路三號 電話一八三二五號

丁趙 怪怪希希 戲迷滑稽
陸陸 希奇奇 談笑滑稽
價十四元八角 車飯二元 寓汕頭路三號蔣姚貞家內 電話一八三二五號

老牌滑稽 王无能
文明戲 廿八元八 笑嘻戲 十六元八
車飯喜封在外 寓大馬路大慶里第二一三號或廣西路永安坊四號半

價十四元八角 車飯二元 寓法界恩派亞戲院後三鑫里十六號

潮流滑稽 劉春山
價十四元八角 車飯二元 寓大世界對過福昌里六百十九號

社會滑稽 江笑笑
堂價十四元八 車飯二元 寓馬霍路跑馬總會對門德福里

女子彈詞 新發明獨一無二 夏秀英 夏秀貞
喜慶堂會

精神團 張治兒 胡寄

化裝 王美雲 王彩雲 蘇灘 王翠雲

男女合演 滑稽新劇 星期團

鴻舞臺 全球第一 大提線戲
本台又有全部神怪新戲出來了
新排頭本 西遊記 價廿八元 全部狸貓換太子 世音得道

開口笑 小黑霧 小翠仙

費西冷 首先孔裝蘇灘

筱桂蓀 時事蘇灘 京調小曲
胡壽慶 競爭廉價 奉送雙簧 普通價目十四元八
別開生面化裝蘇灘 錢鳳第
王筱新 王雅琴 王嬰琴
孫美雲 大飛水 孫瑞亭 九連燈
怡紅社 張素蘭 女子蘇灘
聘 邱卿 翠 邱花
新化古裝上海新戲 徐鴻聲 張美雲 徐月蘭

絕頂女子蘇灘文武戲法 施湘芸
新增古裝蘇灘准演崑曲
新舞臺 大提線戲 新大開幕
新新團 陸嘯梧
寧波南詞 陳昌浩 女 蔣寶珠
獨脚戲大王 顧雷聲
改良申曲 丁少蘭
奉送雙簧 王瑤琴
文明宣卷 曹少堂
中西戲法 女子武術 王一飛
女子蘇灘 金筱仙

王效 魔術奇效 王效珍
戲迷 吉評 相聲 三
馮連珠
女子蘇灘 葉如玉
葉如寶 葉醒儂
最著名西洋魔術人曲技 錢
人 百鳥朝鳳 人笑
文明宣卷 男女蘇灘 蔣鑑安
寧波南詞 陳世卿
莊月娥 莊海泉 莊寶寶
施春軒 施春娥 施文韻 施竹亭
夏鶯鶯 寶芳 絹鶯

寧波文書 何貴章
田永奎 少奎 筱奎
胡香泉 周慧珍 歡喜團
金梅 伯孫 呆村 ◎書◎ ◎迷◎ ◎雙◎ ◎簧◎
白玉泉
中西滑稽趣劇 董別聲 四明特扯 神武
外國戲法 滑稽劇 別鈴 童術
程笑亭 管无靈 零頭戲
三角戲 天馬團 滑稽新戲

遠東獨家採用人造空氣之高尚戲院

南京大戲院

愛多亞路五二二號

電話一〇七八二號

今天日夜開映

日戲 下午二時 五時半 夜戲 九時一刻

座位請早預定

預定時間 每日上午十時起 至下午十時止

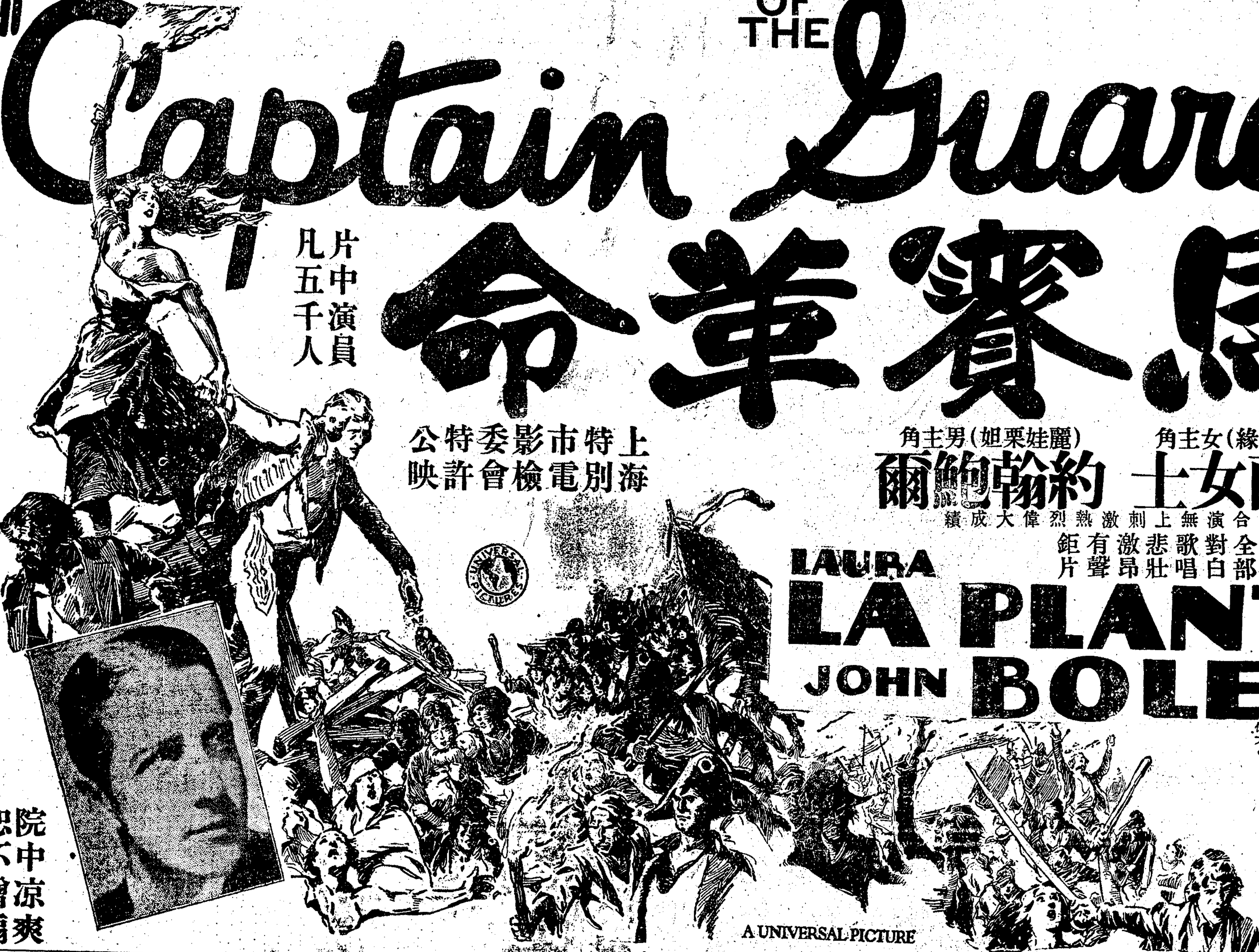

"Captain of the Guard"

馬賽革命

片中演員凡五千人

上海特別電影檢查委員會許可公映

(畫舫緣)女主角 **羅蘭女士**　(麗娃栗妲)男主角 **約翰鮑爾**

精心合演無上刺激熱烈偉大成績

法國革命戰事歷史全部對白歌唱悲壯激昂有聲鉅片

LAURA LA PLANTE JOHN BOLES

滌法國革命之稗史○當時宮廷之荒亂○王帝之會附○臣僚之伏勢一人○官兵之強佔民女○悉數貴示○淡方將民衆之密圖革命○志士之捨身就雙○弱女爲自由而絕其情人○號呼奔走○攜革命之領袖○僕慨激馬遠相反應○一方則隊出一毀可歌可泣之革命化懸史○其中爲賽起歌○大軍進發火把燭天○歌翠霞地○其精神與氣○熔所未見○數幕大戰○肉搏砲攻○爭稱像大○

院中涼爽恕不贈扇

A UNIVERSAL PICTURE

(日戲) 正廳大洋六角 樓廳大洋一元 花樓大洋一元半 (夜戲) 正廳大洋一元 樓廳大洋一元半 花樓大洋二元

眾口一辭 萬人交譽的 世界第一大導演

西席地密爾犧牲

康勒南格爾主演

Conrad Nagel in Cecil B. De Mille's "Dynamite"

空前唯一精警溫艷十全十美的對白鉅片

不日開映於卡爾登

巴黎大戲院

霞飛路四八六號 電話三五一一二號

徇各界要求特再放映一天

願海上仕女勿失最後機會

今天日夜開映三次 日戲五時半 夜戲七時半 九時半

(夜戲在屋頂露天戲場開映清涼無雙)

本片在本院開映後即將運往他埠滬上一時不再放映務希各界注意

德國烏發公司最新偉大出品兩大明星合演赤俄革命秘史鉅片

紅禍滔天

■揭破今日世界之大秘密！

■描寫靈肉衝突之大罪惡！

"The Secret power" with Suzy Vernon and Michael Bohnen

◀有貴族共產的黑幕▶ ◀有偉大罕見的佈景▶ 禍水的紅顏！

載刺熱烈 與薰人魂 躪踏紅舞 鼎足而三

◀有曲折緊湊的情節▶ ◀有如花似玉的女角▶ 赤色的恐佈！

價目 日戲樓下四角 六角 樓上八角 一元 夜戲六角 八角 一元 一元半

奧迪安大戲院

今天下午五時半及九時一刻 兩場最後特別貢獻於各界

最後表演 節目豐富 演後離滬

不再重來 良機勿失 失之可惜 各界注意

世界魔術大王

聶哥拉

大小節目數十種 種種神妙 種種驚人！

登台表演各種驚人神妙莫測之魔術

時間 下午五時半 九時一刻

價目 樓上五角 八角一元 樓下八角 一元一元半 兒童五角 一元 ◀贈券停用▶

◀看過還要再看，未看過的不可不看▶

明日開映 美男子大明星 希佛萊 歌舞浪漫名片

巴黎奇女子

中央大戲院今明開映

喧騰全國萬衆歡迎近代劍俠無上精采電影

轟轟烈烈之江湖四十八俠第二集今日公世（片已檢許）

劇情攝法較第一集火燒七星樓更見精采

俞伯巖（導演） 羅克 梁賽珍 瞿一峰 楊文彬 楊靜我（主演）

根據江湖四十八俠名劇

火燒七星樓二集

大鬧三清觀

王士珍攝影

復旦影片公司二十四次出品

⊙龍鳳劍雙破飛龍嶺

⊙衆英雄大鬧三清觀

江湖四十八俠一劇，寫異人隱俠之事跡，以及敍述民間之悲歡離合，有柳暗花明之慨，風雲變幻之妙，此劇首集火燒七星樓，前在本埠各電影院開映，一時聲譽鵲起，口碑載道，觀者譽爲復旦影片公司最有精采之作，於時下武俠片中大有後來居上之勢，惟復旦公司不敢自滿，以此類武俠影片，尙屬初攝，於編製設施上，不無幼稚，故受寵若驚，愈加黽勉從事，俾孚觀衆之嘉望，不惜巨資繼續攝製，現第二集至六集已次第攝竣，此次之第二集及第三集除採納極曲折之情節外於攝影方面，更力求技巧上之變化，凡舊小說中所謂呼風喚雨大顯神通之奇事，今俱能搬之銀幕之上，此種出奇鬥勝之攝法，較之頭集則又覺別有欣賞之妙，至於道具服裝，亦莫不特製，而人材之甄選尤覺恰當焉

特點

▲若即若離之一段龍鳳劍姻緣描寫極爲細膩。▲俠盜專封不義之財。散濟貧民。足使觀者心敬。▲龍驪虎躍之武技劍術。緊湊非常。▲娥媚山巔。奇峯怪洞。異人隱俠。出沒其間。▲飛龍寨巧設機關。層出不窮。令人心驚胆寒。▲三清觀中私設秘所。陰森凄慘。令人毛髮悚然。▲妖道煉劍。搜羅童男童女。挖取心臟。慘無人道。▲深夜入探上清宮。越牆走壁。誤中機關。俠女被擒。特點尚多不勝枚舉。屆時尚祈早臨。一擴眼界爲荷。

（時間）（日戲）三點起 五點半 （夜戲）九點一刻

（價目）（日戲）四角 五角 八角 （夜戲）五角 六角 九角

廿八號起接映三集

北京大戲院

本院素以提倡高尚娛樂爲宗旨普及社會爲職志歷年以來備蒙高賢淑媛之推崇感荷之餘益自奮勉以報高誼乃者不惜巨資將全部加以改革富皇瑰麗遠勝曩昔復廣羅名片重訂座價務求貫澈初衷力圖新猷茲工程將竣開幕在即特此預告 仝人等

價目

	日戲	夜戲
正廳	小洋四角	小洋六角
樓廳	小洋六角	小洋八角
花樓	小洋九角	大洋一元

下列各片將在本院公演

復興國產影片之浪漫悲感巨片

故都春夢

伶界大王梅蘭芳在片中表演藝術

哈勞特茂蘭。瑪麗脫絲兩大歌舞家傑作

全部對白清歌艷舞艷情巨片

好萊塢銀星婚史

片中之維也納歌舞爲銀幕上初次介紹

"Married In Hollywood"

（畫舫緣）主角約瑟史雪克勞傑作

全部對白驚心動魄偵探名片

結婚之後

Joseph Schildkraut in "Night Ride"

全部歌舞對白奇情鉅片

（五色）（繽紛） **百老滙** （佈景）（瑰麗）

Glynn Tryon in "Broadway"

美女如雲艷舞醉心情歌動人背景偉大

中華大戲院

時間 日戲三點起 夜戲七點起 九點起 （每天三次）

價目 日戲 二角 三角 五角 夜戲 二角 四角 六角

最[illegible]盛艷之國產哀情大電影明星影片公司十六年度偉大出品

梅花落

▲今天▼中集 ▲明天▼下集

世界大戲院

▲三點鐘起 七點鐘起 九點鐘起▼

價目 樓下二角 樓上三角 包廂五角

孤星影片公司最近出品奇情武術警世名貴影片

騎俠

導演 陸福曜 主演 黃奇 錢似鶯 包古松 （片已檢許）

國民大戲院

（滬上唯一廉美高尚的影戲院）

乍浦路海甯路中 電話四一六八二號

著名武俠小生范倫鐵諾及彭開合演傑作

黑鷹盜

加譯華文字幕 配奏美妙音

范倫鐵諾爲世界著名之武俠小生不幸早故觀衆曾見范氏之表演者頗興悼思本院特映黑鷹盜以該片與彭開合演益覺生色不少凡喜范氏之片者盍請早臨

日夜一律 正廳小洋二角 樓廳小洋四角 兒童減半

光陸大戲院

適合科學標準人體毫無反應之冷氣電影院

今日開映派拉蒙公司五彩歌舞大傑構

劉別謙等十一個導演精心合作

男女明星三十六人全體大會串

登場人物

希佛利亞 紅透上海家喻戶曉璇宮艷史一片大主角生就一副惹笑臉龐悅耳歌喉在本片中出堪最多歌唱三大名曲

克萊拉寶 誰都知道伊是魅力最熱的女星生就一睛水汪汪的眼睛滴滴一片珠喉在歌舞中儘量發揮歌戲魅力

耐娜卡珞 歷演意中人甜蜜蜜兩片歌聲甜美玉姿甜艷不日即將來華大可瞻仰一番

蔡德頓 善演悲旦笑面佳人一塊肉兩片賺人眼淚不少本片揣摹思婦心曲悲音淒聲恍如猿啼巫峽

花團錦簇

"PARAMOUNT ON PARADE"

麗琳珞絲 爲百老匯能歌善舞之傑出人才在璇宮艷史中飾宮女令人軒渠者番歌舞尤見精彩

傑克奧凱 海上繁華夢中主角善作笑言一語解頤令人忍俊不禁

勃洛克 善演偵探福爾摩斯探案聞名有活福爾摩斯之譽

貝克勞夫 鮑惠爾 白蘭德 亞倫 羅傑斯

注意 敝院爲便利觀衆欣賞名貴鉅片起見破例改爲每天開映四次 （日塲）三時 五時半 （夜塲）七時半 九時半

△價目▽ （日）一元 一元半 兩元 （夜）元半 兩元 兩元半

恩派亞大戲院

三點鐘起 五點半 九時一刻

（樓下）二角 三角 （上樓）四角 六角

火燒紅蓮寺

明星公司最近出品偉大神怪武俠巨片十三集

導演 張石川 主演 胡蝶 片已檢許

卡德大戲院

時間 二點起 八點起 （二次）

▲價目▼ 樓下二角三角 樓上四角

明星影片公司最近偉大武俠奇情出品精采電影

火燒紅蓮寺 十一集 十二

二十一次映完大本 片已檢許

萬國大戲院

▲三點起 ▲七點起 （今天二次）

價目 樓下二角 樓上三角

今天開映明星公司兩大佳片一次

美人關 可憐的閨女

楊耐梅 張織雲 宣景琳 （主演）

新中央大戲院

北四川路海寗路口　電話四二三三一號

時間 (日戲)三點鐘起 五點半起 (夜戲)九點鐘起

價目 (日)三角 四角 六角 (夜)四角 六角 八角　片已檢查許可

(導演)曹元愷　(主演)賀志剛 葉娟娟

(愛情武術奇情片)

看過黨人魂！不可不看

黃金魔

曾在中央客滿三天

黃金是人們的公敵吧，牠能使你愉快，能使你痛苦，造出種種可歌可泣的事情來，本片就把牠來做背景，述一個魔王仗着黃金勢力壓迫平民，後來得魔王的妹妹援救，才得著光明的前途，本片情節緊湊，描寫黃金魔力入木三分，大有黨人魂之氣概，

▲特請暨南劇社登台表演 (日)五時起 (夜)十一時 一場▼

劉旭昇佈景　范天明編曲　樓心滌排演　王天北台務　張介平音樂

花容月貌美麗女星　陳幼玉　黃耐霜　▶表演◀

秦伯明　(祇演今明)

新刀劉氏

大華飯店露天影戲場

美國派拉蒙公司男女明星大會串

空前偉大空前富麗之五彩歌舞有聲傑作

花團錦簇

"Paramount on Parade"

大導演劉別謙等十餘導演之心血結晶

今晚九時半開映(天雨延至明晚)

錯采鏤金似入錦繡谷

酣歌恒舞如在大羅天

▲男女大明星三十人登場

▲歌伶舞女及配角數百人

▲名曲十餘支妙舞十餘種

▲華服一千襲樂師數十人

▲前後十五大本一次映完

▲五彩染色計共三千餘尺

百星大戲院

老靶子路福生路口　電話四一二二五二號

今天日夜開映轟動全球空前獵狩巨片

▲開映時間 日場三時正 五時半 夜場九時一刻 在露天屋頂戲場開映

價目 樓廳六角 正廳四角 日夜一律 兒童減半

上集 叢林探險記

◉連日開映◉均告滿座◉顧客擁擠◉購票請早◉

叢林探險記攝製於非洲荒漢是處為巨獸奇禽兇蟒怪所潛跡之奪益以爭圖金礦地險類處危童之境神祇金寶年有六齡而沒神出鬼援之手段令人出險神人心往有移片中動凶奇之虎物若獅人豹象猩山猴猩猩班梟箭猪穿馬海牛海山甲潛羣蛟等成人結隊與逐類相撲分驚險萬客優待顧價并不加

贈○券○暫○停○

黃金大戲院

法租界八仙橋　電話一六二六八號

最後一天

捉獅得美

色中餓鬼　陶格拉斯麥琳主演

全部滑稽獵狩驚險鉅片

◉ ◉ ◉ ◉ ◉ ◉

色中餓鬼　滑稽風流　追美獵豔　走遍五洲　櫛風沐雨　吃盡苦頭　叢林獵狩　徧遇猛獸　出奇制勝　巨獅被囚　捉獅得美　銀幕名留

明日起映

新進少年武俠明星辣司皮兒主演(綽號賽范朋克)

勇武俠義騎擊第一鉅片

鐵甲車刼案

(本埠前未映過之鉅片)

(片經審查會許可)

價目 樓下小洋二角 樓上小洋三角 四角 日夜一律

開映時刻 三時一刻 七時半 九時半

上海大戲院

北四川路老靶子路北　電話四三四二一號

今天日夜開映 日戲三時 五時半 夜戲九時一刻

依利奧鈕琴等四大新進明星聯合演作

浪漫滑稽歌舞對白名片

學府情潮

男女同校。切磋琢磨之於外。並可實地練習。其愛情風味運動。此中思想。於暗裏若觀察究竟。孰本片特來據實寫出。

大學裏近代的生活，兩性間新樣的愛情

價目 日戲 樓下小洋六角 樓上小洋八角 大洋一元 夜戲 樓下小洋八角 樓上大洋一元 一元半

九星大戲院

院址法租界愛爾近路南成都路口　電話三七八二三號

時間 下午三時 五時半 九時一刻

今日最後一天

最奮興最活躍最濃烈最香艷 最溫馨燃燒般的熱情巨片

賊巢情史

Colleen Moore in „Through The Dark"

明日開映　浪漫肉感巨片

赤裸裸的玉腿

"BARE RNESS"

日夜二場　加聘浪漫歌舞班表演　色藝兼備的香艷漫舞

價目 樓上小洋二角 樓下小洋四角 日夜一律 每客隨票奉送美術團扇一柄

山西大戲院

海寗路北山西路口◉電話四五五七六◉

(加映華文說明)今天日夜開映(配奏西洋音樂)

科學造人神秘魔術巨片

愛麗絲泰萊主演

魔窟孤鴻

"THE MAGICIAN" with Alice Terry

科學造人！少見鮮聞！

魔術驚人！千變萬化！

魔術大王的心腸……殘酷狠毒
女塑像家的厄運……顛沛流離
遊藝會裏的熱鬧……希奇百怪
化驗室中的苦戰……拼性捨命

(片經審查)

時間 下午三時 傍晚七時 九時一刻　價目 樓下二角 樓上三角 月樓四角 日夜一律 一概小洋

卡爾登影戲院

今天日夜開映 (日戲)三時 五時半 (夜戲)九時一刻

大文豪托爾斯泰名著

「漢賓」導演者佛蘭特尼勃羅心血的結晶

約翰吉爾勃

最新偉構全部對白哀感頑艷空前第一鉅片

靈與肉

蓮妮愛都梨●康勒南葛爾●依麗娜鮑德門●三顆大明星通力合演

寫肉體的痛苦。有如目割剜心。寫靈魂的逸樂。無異羽化登仙。

加映米曲羅通新聞片及聯美公司最新出品之音樂大名劇

托氏原著名「活屍」。旋經潑滋金氏編為舞台劇。開演於紐約。會轟動一時。今米高美公司據以移諸銀幕。會見精采。吉爾表演之神化。當使觀者嘆服。熱烈處與深刻處。足以掀絞思潮。顫動心弦。決非一味歌舞胡鬧之片所可同日而語也。

光華大戲院

愛多亞路西孟納拉路口　電話三三五三〇

今天日夜開映三次 日戲三時 五時半 夜戲九時一刻

轟動世界唯一兇猛動物寫實巨片

暹羅野史

"CHANG"

窮撩族之巨秘　極森林之大觀

獅虎凌空　笨象鑽地　猿戲於枝　蛇舞於樹

加譯華文說明　配奏特別音樂

價目 樓下小洋二角 樓上小洋四角 樓上小洋六角 日夜一律

武昌大戲院

時間 三點 七點一刻 九點

武昌路東四號　電話四〇七五九

萬目睽睽人人渴望的滑稽泰斗蒙鐵般克主演

捲土重來百觀不厭之唯一最冒險最滑稽的笑片

人人歡迎 (來)呆大 (看)個個要看

不怕死

比有名無實的羅克不怕死好十倍

最新捲貝中文說明再加極新滑稽

樓上三角 樓下二角 日夜一律 隨票贈扇